



รายงานผลการติดตามและประเมินผลแผนพัฒนาท้องถิ่น  
(พ.ศ. ๒๕๖๑ - ๒๕๖๕)  
ประจำปีงบประมาณ พ.ศ. ๒๕๖๔  
(ระหว่างเดือนตุลาคม พ.ศ. ๒๕๖๓ ถึง กันยายน พ.ศ. ๒๕๖๔)

ของ  
เทศบาลตำบลปงยางคก  
อำเภอห้างฉัตร จังหวัดลำปาง

## คำนำ

ด้วยระเบียบกระทรวงมหาดไทย ว่าด้วยการจัดทำแผนพัฒนาขององค์กรปกครองส่วนท้องถิ่น พ.ศ. ๒๕๔๘ และแก้ไขเพิ่มเติมถึงปัจจุบัน (ฉบับที่๓) พ.ศ.๒๕๖๑ หมวด ๖ ข้อ ๒๙ ได้กำหนดให้มีการดำเนินการติดตามและประเมินผลแผนพัฒนาขององค์กรปกครองส่วนท้องถิ่น โดยคณะกรรมการติดตามและประเมินแผนพัฒนามีหน้าที่ดำเนินการติดตามและประเมินผลแผนพัฒนาขององค์กรปกครองส่วนท้องถิ่น ซึ่งคณะกรรมการจะต้องดำเนินการกำหนดแนวทาง วิธีการในการติดตามและประเมินผลแผนพัฒนา ดำเนินการติดตามและประเมินผลแผนพัฒนา รายงานผลและเสนอความเห็นซึ่งได้จากการติดตามและประเมินผลแผนพัฒนาต่อผู้บริหารท้องถิ่น เพื่อให้ผู้บริหารท้องถิ่นเสนอต่อสภาท้องถิ่น และคณะกรรมการพัฒนาท้องถิ่น พร้อมทั้งประกาศผลการติดตามและประเมินผลแผนพัฒนาให้ประชาชนในท้องถิ่นทราบในที่เปิดเผยภายในสิบห้าวันนับแต่วันรายงานผลและเสนอความเห็นดังกล่าว และต้องปิดประกาศไว้เป็นระยะเวลาไม่น้อยกว่าสามสิบวันโดยอย่างน้อยปีละหนึ่งครั้งภายในเดือนธันวาคมของทุกปี

ดังนั้น เพื่อให้เป็นไประเบียบกระทรวงมหาดไทยดังกล่าว คณะกรรมการติดตามและประเมินผลแผนพัฒนาเทศบาลตำบลปรางค์กู่ จึงได้ดำเนินการติดตามและประเมินผลแผนพัฒนาเทศบาลตำบลปรางค์กู่ ประจำปีงบประมาณ พ.ศ. ๒๕๖๔ (ระหว่างเดือนตุลาคม พ.ศ. ๒๕๖๓ ถึง กันยายน พ.ศ. ๒๕๖๔) ขึ้น เพื่อรายงานและเสนอความเห็นที่ได้จากการติดตามให้นายกเทศมนตรีตำบลปรางค์กู่ทราบ คณะกรรมการฯ หวังเป็นอย่างยิ่งว่ารายงานผลการติดตามและประเมินผลฉบับนี้จะสามารถเป็นประโยชน์อย่างยิ่งในการพัฒนาเทศบาล สามารถแก้ไขปัญหาให้กับประชาชนได้ และประชาชนเกิดความพึงพอใจสูงสุด

คณะกรรมการติดตามและประเมินผล  
แผนพัฒนาเทศบาลตำบลปรางค์กู่

## สารบัญ

เรื่อง	หน้า
ส่วนที่ ๑ บทนำ	๑
ส่วนที่ ๒ การติดตามและประเมินผล	๕
ส่วนที่ ๓ ผลการติดตามและประเมินผลแผนพัฒนา	๗
การติดตามและประเมินผลยุทธศาสตร์	๘
แนวทางการพิจารณาการติดตามและประเมินผลโครงการ	๑๒
ผลการดำเนินงานตามแผนพัฒนาท้องถิ่น	๑๗
การวิเคราะห์เชิงปริมาณ	๑๑๐
การติดตามและประเมินผลแผนพัฒนาฯ	๑๑๑
การวิเคราะห์คุณภาพ	๑๑๒
สรุปผลการติดตามและประเมินผล	๑๑๓
ส่วนที่ ๔ สรุปผลข้อสังเกตและข้อเสนอแนะ	๑๑๔

# ส่วนที่ ๑

## บทนำ

ด้วยระเบียบกระทรวงมหาดไทยว่าด้วยการจัดทำแผนพัฒนาขององค์กรปกครองส่วนท้องถิ่น พ.ศ. ๒๕๔๘ แก้ไขเพิ่มเติม ถึงฉบับที่ ๓ พ.ศ. ๒๕๖๑ หมวด ๖ ข้อ ๒๙ ได้กำหนดให้มีการดำเนินการติดตามและประเมินผลแผนพัฒนาขององค์กรปกครองส่วนท้องถิ่น โดยคณะกรรมการติดตามและประเมินผลแผนพัฒนามีหน้าที่ดำเนินการติดตามและประเมินผลแผนพัฒนามีหน้าที่ดำเนินการติดตามและประเมินผลแผนพัฒนามีหน้าที่ดำเนินการติดตามและประเมินผลแผนพัฒนาขององค์กรปกครองส่วนท้องถิ่น ซึ่งคณะกรรมการจะต้องดำเนินการกำหนดแนวทาง วิธีการในการติดตามและประเมินผลแผนพัฒนา รายงานผลและเสนอความเห็นซึ่งได้จากการติดตามและประเมินผลแผนพัฒนาต่อผู้บริหารท้องถิ่น เพื่อให้ผู้บริหารท้องถิ่นเสนอต่อสภาท้องถิ่น พร้อมทั้งประกาศผลการติดตามและประเมินผลแผนพัฒนา ให้ประชาชนในท้องถิ่นทราบในที่เปิดเผยภายใน สิบห้าวันนับแต่วันรายงานผลและเสนอความเห็นดังกล่าวและต้องปิดประกาศไว้เป็นระยะเวลาไม่น้อยกว่าสามสิบวันโดยอย่างน้อยปีละหนึ่งครั้งภายในเดือนธันวาคมของทุกปี

การติดตามและประเมินผลแผนพัฒนา ถือเป็นกระบวนการสำคัญต่อการพัฒนาท้องถิ่นเพราะระบบการติดตามและประเมินผล เป็นเครื่องบ่งชี้ว่าแผนพัฒนาท้องถิ่นสามารถนำไปใช้ให้เกิดการพัฒนาที่มีประสิทธิภาพ สามารถตอบสนองความต้องการของประชาชนได้อย่างแท้จริง ผลจากการดำเนินงานเป็นไปตามเป้าหมายหรือไม่ และทำให้ทราบถึงปัญหา อุปสรรคข้อเสนอแนะในการดำเนินงาน เพื่อจะได้นำข้อมูลดังกล่าวไปปรับปรุง แก้ไข และพัฒนาต่อไป

### ๑. ความสำคัญของการติดตามและประเมินผล

การติดตามและการประเมินผล เป็นกระบวนการที่แตกต่างกันมีจุดหมาย ไม่เหมือนกัน แต่กระบวนการทั้งสองมีความเกี่ยวข้องสัมพันธ์กัน และเมื่อนำแนวคิดและหลักการติดตามและประเมินผล มาประสานใช้ด้วยกันอย่างเหมาะสม จะช่วยให้ผู้บริหาร สมาชิกสภาท้องถิ่น พนักงานเทศบาล สามารถกำกับดูแล ทบทวน และพัฒนางาน พัฒนาท้องถิ่นตามแผนงาน โครงการได้อย่างมีประสิทธิภาพและประสิทธิผล การติดตามและประเมินผลแผนพัฒนาท้องถิ่นของเทศบาลตำบลปรางค์กู่ จึงเป็นการติดตามผลที่ให้ความสำคัญดังนี้

๑. ผลการปฏิบัติงานของผู้รับผิดชอบแต่ละแผนก โครงการเพื่อการพัฒนาหรือกิจกรรมต่างๆ ที่ดำเนินการหรือไม่ได้ดำเนินการตามแผนพัฒนาท้องถิ่นที่ได้กำหนดไว้หรือไม่ รวมทั้งงบประมาณในการดำเนินงาน

๒. ผลการดำเนินการ ได้ผลตรงตามเป้าหมายที่กำหนดไว้หรือไม่เพียงใด มีปัญหาอุปสรรคอะไรบ้าง ทั้งในด้านการจัดทำแผนพัฒนาท้องถิ่น การดำเนินการตามแผนงานและโครงการเพื่อการพัฒนาท้องถิ่น

๓. ความสำคัญของการติดตามและประเมินผลแผนเป็นเครื่องมือสำคัญในการทดสอบผลการดำเนินงานตามภารกิจของเทศบาล ว่าดำเนินการได้ตามเป้าหมายที่กำหนดไว้หรือไม่ ทำให้ทราบและกำหนดทิศทางการพัฒนาได้อย่างเป็นรูปธรรมและเกิดความชัดเจนที่จะทำให้ทราบถึงจุดแข็ง จุดอ่อน โอกาส ปัญหาหรืออุปสรรค ของแผนพัฒนาท้องถิ่น (พ.ศ. ๒๕๖๑ - ๒๕๖๕) โครงการกิจกรรมต่างๆ ซึ่งอาจเกิดจาก ผู้บริหาร สมาชิกสภาท้องถิ่น พนักงานเทศบาล บุคลากร ของเทศบาล สภาพพื้นที่และผู้มีส่วนเกี่ยวข้องเพื่อนำไปสู่การปรับปรุงแผนงาน โครงการพัฒนาให้เกิดความสอดคล้องกับสภาพแวดล้อมในสังคมภายใต้ความต้องการและความพึงพอใจของประชาชน ในเขตเทศบาล

ในการวางแผนพัฒนาในปีต่อไป เพื่อให้เกิดผลสัมฤทธิ์เชิงคุณค่าในกิจการสาธารณะมากที่สุดและเมื่อพบจุดแข็งก็ต้องเร่งดำเนินการและจะต้องมีความสุขรอบคอบในการดำเนินการขยายโครงการ งานต่างๆ ที่เป็น

จุดแข็งและพึงรอโอกาสในการเสริมสร้างให้เกิดจุดแข็งนี้ และเมื่อพบปัญหาและอุปสรรค ก็จะต้องตั้งรับให้มั่น รอโอกาสที่จะดำเนินการและตั้งมั่น พยายามลดทอนสิ่งที่เป็นปัญหาและอุปสรรค เมื่อพบจุดอ่อนต้องหยุดปัญหาหลงให้ได้ และดำเนินการปรับปรุงให้ดีขึ้น เพื่อรอโอกาส และเมื่อมีโอกาสจะต้องใช้ให้เกิดประโยชน์เพื่อดำเนินการขยายแผนโครงการ งานต่างๆ พร้อมการปรับปรุงและเร่งรีบดำเนินการ สิ่งเหล่านี้จะถูกค้นพบเพื่อให้เกิดการพัฒนาโดยการติดตามและประเมินผลซึ่งส่งผลให้เกิดกระบวนการพัฒนาอย่างเข้มแข็งและมีความยั่งยืน เป็นไปตามเป้าหมายที่ตั้งไว้

## ๒. วัตถุประสงค์ของการติดตามและประเมินผล

การติดตามและประเมินผลแผนพัฒนาท้องถิ่นมุ่งค้นหาแผนงาน โครงการที่ให้ดำเนินการไปแล้วว่าสิ่งใดควรดำเนินการต่อไปตามวัตถุประสงค์ของแผนงาน โครงการ หรือศึกษาระหว่างดำเนินการตามโครงการเพื่อการพัฒนาท้องถิ่นนั้น ว่ามีปัญหาใดควรปรับปรุงเพื่อการบรรลุเป้าหมาย ติดตามและประเมินผลแผนงาน โครงการเพื่อการพัฒนาท้องถิ่นที่ไม่ได้ดำเนินการเป็นเพราะเหตุใด เกิดปัญหาจากเรื่องใด จึงได้กำหนดวัตถุประสงค์ได้ดังนี้

๑. เพื่อเป็นเครื่องมือในการบริหารราชการท้องถิ่นของเทศบาลตำบลปายangk ซึ่งจะช่วยตอบสนองภารกิจตามอำนาจหน้าที่ของหน่วยงาน รวมทั้งปรับปรุงการปฏิบัติงานให้ดีขึ้น มีประสิทธิภาพและประสิทธิผล
๒. เพื่อให้ทราบถึงสถานการณ์การบริหารการใช้จ่ายงบประมาณของเทศบาลตำบลปายangk
๒. เพื่อให้การติดตามและประเมินผลบรรลุวัตถุประสงค์และเป้าหมายที่วางไว้
๓. เพื่อรู้ถึงความต้องการที่แท้จริงของประชาชนในพื้นที่เทศบาลตำบลปายangk และแก้ไขปัญหาได้ตรงจุด
๔. เพื่อใช้เป็นข้อเสนอแนะผู้บริหารในการจัดทำแผนพัฒนาท้องถิ่นต่อไป

## ๓. ขั้นตอนการติดตามและประเมินผล

ระเบียบกระทรวงมหาดไทยว่าด้วยการจัดทำแผนพัฒนาขององค์กรปกครองส่วนท้องถิ่น พ.ศ. ๒๕๔๘ และแก้ไขเพิ่มเติม (ฉบับที่ ๒) พ.ศ. ๒๕๕๙ (ฉบับที่ ๓) พ.ศ. ๒๕๖๑ ข้อ ๒๙ กำหนดให้ คณะกรรมการติดตามและประเมินผลแผนพัฒนาท้องถิ่น มีอำนาจหน้าที่ ดังนี้

- (๑) กำหนดแนวทาง วิธีการในการติดตามและประเมินผลแผนพัฒนา
- (๒) ดำเนินการติดตามและประเมินผลแผนพัฒนา
- (๓) รายงานผลและเสนอความเป็นซึ่งได้จากการติดตามและประเมินผลแผนพัฒนาต่อผู้บริหารท้องถิ่นเพื่อให้ผู้บริหารท้องถิ่นเสนอต่อสภาท้องถิ่น และคณะกรรมการพัฒนาท้องถิ่นพร้อมทั้งประกาศผลการติดตามและประเมินผลแผนพัฒนาให้ประชาชนในท้องถิ่นทราบในที่เปิดเผยภายในสิบห้าวันนับแต่วันรายงานผล และเสนอความเห็นดังกล่าวและต้องปิดประกาศไว้เป็นระยะเวลาไม่น้อยกว่าสามสิบวันโดยอย่างน้อยปีละหนึ่งครั้งภายในเดือนธันวาคมของทุกปี

### ๓.๑ การดำเนินการติดตามและประเมินผล

#### ขั้นตอนที่ ๑

แต่งตั้งคณะกรรมการติดตามและประเมินผลแผนพัฒนาท้องถิ่น ตามระเบียบกระทรวงมหาดไทยว่าด้วยการจัดทำแผนพัฒนาขององค์กรปกครองส่วนท้องถิ่น พ.ศ. ๒๕๔๘ แก้ไขเพิ่มเติมถึง (ฉบับที่ ๓) พ.ศ. ๒๕๖๑ หมวด ๖ การติดตามและประเมินผลแผนพัฒนาท้องถิ่น ข้อ ๒๘ ดังนี้

ให้ผู้บริหารท้องถิ่นแต่งตั้งคณะกรรมการติดตามและประเมินผลแผนพัฒนาท้องถิ่น ประกอบด้วย

- (๑) สมาชิกสภาท้องถิ่นที่สภาท้องถิ่นคัดเลือกจำนวนสามคน
- (๒) ผู้แทนประชาคมท้องถิ่นที่ประชาคมท้องถิ่นคัดเลือกจำนวนสองคน
- (๓) ผู้แทนหน่วยงานที่เกี่ยวข้องที่ผู้บริหารท้องถิ่นคัดเลือกจำนวนสองคน
- (๔) หัวหน้าส่วนการบริหารที่คัดเลือกกันเองจำนวนสองคน
- (๕) ผู้ทรงคุณวุฒิที่ผู้บริหารท้องถิ่นคัดเลือกจำนวนสองคน

โดยให้คณะกรรมการเลือกกรรมการหนึ่งคนทำหน้าที่ประธานคณะกรรมการและกรรมการอีกหนึ่งคนทำหน้าที่เลขานุการของคณะกรรมการ

กรรมการตาม (๑) (๒) (๓) (๔) และ (๕) ๒๘ ให้มีวาระอยู่ในตำแหน่งคราวละสี่ปีและอาจได้รับการคัดเลือกอีกก็ได้

#### **ขั้นตอนที่ ๒**

คณะกรรมการติดตามและประเมินผลแผนพัฒนาท้องถิ่น กำหนดแนวทาง วิธีการในการติดตามและประเมินผลแผนพัฒนาท้องถิ่น

#### **ขั้นตอนที่ ๓**

คณะกรรมการติดตามและประเมินผลแผนพัฒนาท้องถิ่น ดำเนินการติดตามและประเมินผลแผนพัฒนาท้องถิ่น

#### **ขั้นตอนที่ ๔**

คณะกรรมการติดตามและประเมินผลแผนพัฒนาท้องถิ่น รายงานผลและเสนอความเห็นซึ่งได้จากการติดตามและประเมินผลแผนพัฒนาต่อผู้บริหารท้องถิ่น เพื่อให้ผู้บริหารท้องถิ่นเสนอต่อสภาท้องถิ่น และคณะกรรมการพัฒนาท้องถิ่น พร้อมทั้งประกาศผลการติดตามและประเมินผลแผนพัฒนาท้องถิ่นให้ประชาชนในท้องถิ่นทราบในที่เปิดเผยภายในสิบห้าวันนับแต่วันรายงานผลและเสนอความเห็นดังกล่าว และต้องปิดประกาศไว้เป็นระยะเวลาไม่น้อยกว่าสามสิบวันโดยอย่างน้อยปีละครั้งภายในเดือนธันวาคมของทุกปี

#### **ขั้นตอนที่ ๕**

ผู้บริหารท้องถิ่นเสนอผลการติดตามและประเมินผลต่อสภาท้องถิ่น และคณะกรรมการพัฒนาท้องถิ่น พร้อมทั้งประกาศผลการติดตามและประเมินผลแผนพัฒนาท้องถิ่นให้ประชาชนในท้องถิ่นทราบในที่เปิดเผยภายในสิบห้าวันนับแต่วันรายงานผลและเสนอความเห็นดังกล่าว และต้องปิดประกาศไว้เป็นระยะเวลาไม่น้อยกว่าสามสิบวันโดยอย่างน้อยปีละครั้งภายในเดือนธันวาคมของทุกปี

### **๓.๒ การรายงานผล**

คณะกรรมการติดตามและประเมินผลแผนพัฒนาท้องถิ่น รายงานผลและเสนอความเห็นซึ่งได้จากการติดตามและประเมินผลแผนพัฒนา ต่อผู้บริหารท้องถิ่น เพื่อให้ผู้บริหารท้องถิ่นเสนอต่อสภาท้องถิ่นและคณะกรรมการพัฒนาท้องถิ่น โดยอย่างน้อยปีละหนึ่งครั้งภายในเดือนธันวาคมของทุกปี

### **๔. เครื่องมือการติดตามและประเมินผล**

เครื่องมือการติดตามและประเมินผลแผนพัฒนาท้องถิ่น เป็นสิ่งของ วัสดุ อุปกรณ์หรือเทคนิควิธีการที่คณะกรรมการติดตามและประเมินผลแผนพัฒนา ใช้ในการเก็บข้อมูลการติดตามผลรวมทั้งโดยการพิจารณาเลือกใช้เครื่องมือและเทคนิควิธีการที่คณะกรรมการติดตามและประเมินผลแผนพัฒนาท้องถิ่นได้คิดสร้างไว้เพื่อใช้ในการติดตามและประเมินผล เช่น แบบสอบถาม แบบสัมภาษณ์ แบบสังเกตการณ์ รวมทั้งเกณฑ์มาตรฐาน แบบต่างๆ ที่ได้กำหนดขึ้น

#### **๔.๑ กรอบและแนวทางในการติดตามและประเมินผล**

- กำหนดกรอบเวลา
- ความสอดคล้องของยุทธศาสตร์ แผนงาน โครงการ ที่ได้กำหนดขึ้นมีความสอดคล้อง
- ความก้าวหน้าแผนงาน โครงการต่างๆ
- ประสิทธิภาพ เป็นการติดตามและประเมินผลความสัมพันธ์กันระหว่างผลผลิตหรือผลที่ได้รับจริงกับกับทรัพยากรที่ถูกลงไปใช้ในการพัฒนา

-ประสิทธิผล เป็นผลที่ได้จากประสิทธิภาพทำให้เกิดผลผลิต ซึ่งสามารถวัดได้ในเชิงปริมาณและเชิงคุณภาพหรือวัดได้เฉพาะเชิงคุณภาพ ซึ่งวัดเป็นความพึงพอใจหรือสิ่งที่ประชาชนชื่นชอบหรือการมีความสุข

#### **๔.๒ วิธีในการติดตามและประเมินผลแผนพัฒนา**

๑. การออกแบบการติดตามและประเมินผล การออกแบบเพื่อการติดตามและประเมินผลแผนพัฒนามีเป้าหมายเพื่อมุ่งตอบปัญหาการติดตามและประเมินผลได้อย่างตรงประเด็น

๒. การสำรวจ เป็นการรวบรวมข้อมูลจากการบันทึกหรือข้อมูลที่ผู้รับผิดชอบโครงการจัดทำไว้แล้ว

#### **๔.๓ กำหนดเครื่องมือที่ใช้ในการติดตามและประเมินผล**

คณะกรรมการติดตามและประเมินผลแผนพัฒนาท้องถิ่น กำหนดเครื่องมือที่ใช้ในการติดตามและประเมินผล ดังนี้

๑. การสังเกต ใช้การสังเกตเพื่อเฝ้าระวังว่ากำลังเกิดอะไรขึ้นกับการพัฒนา มีการบันทึกการสังเกตแนวทางในการสังเกต และกำหนดการดำเนินการสังเกต

๒. การสัมภาษณ์ เป็นการสัมภาษณ์เดี่ยวหรือกลุ่มก็ได้ เป็นการยืนยันว่า ผู้มีส่วนเกี่ยวข้องได้รับผลกระทบ

๓. การสำรวจ เพื่อประเมินความคิดเห็น การรับรู้ ทักษะคิด ความพึงพอใจ ความต้องการของประชาชน มีการบันทึกการสำรวจไว้เป็นหลักฐาน

๔. เอกสาร การติดตามและประเมินผลยุทธศาสตร์ และโครงการมีความจำเป็นอย่างไรที่จะต้องใช้อเอกสาร ซึ่งเป็นเอกสารเกี่ยวข้องกับยุทธศาสตร์การพัฒนา ปัญหาความต้องการของประชาชนในท้องถิ่น สาเหตุของปัญหา แนวทางการแก้ไขปัญหาหรือแนวทางการพัฒนา ตลอดจนเป้าประสงค์ ค่าเป้าหมาย กลยุทธ์ แผนงาน ผลผลิตหรือโครงการ วิสัยทัศน์ของเทศบาล

#### **๕. ประโยชน์ของการติดตามและประเมินผล**

การติดตามและประเมินผลมีประโยชน์ที่สำคัญคือ การนำไปแก้ไขปัญหาดังกล่าว ระหว่างดำเนินโครงการ ณะวางแผน การจัดทำแผนพัฒนาท้องถิ่นในอนาคต มีประโยชน์ดังนี้

๑. ทำให้รู้ว่าการนำนโยบายปฏิบัติมีสมรรถภาพในการจัดการและบริหารมากน้อยเพียงใด เพื่อปรับปรุงประสิทธิภาพการจัดการและการบริการ

๒. เห็นจุดสำคัญที่จะต้องปรับปรุงแก้ไขอย่างชัดเจน ทั้งวัตถุประสงค์ของแผนงาน ขั้นตอนการปฏิบัติ ทรัพยากรที่ต้องใช้ ระยะเวลาที่ต้องการทำให้เสร็จ ซึ่งจะช่วยให้แผนมีความเหมาะสมต่อการนำไปปฏิบัติและทำให้บรรลุวัตถุประสงค์

๓. ทำให้ทราบว่าจำเป็นต้องเปลี่ยนแปลงโครงการอย่างไรบ้างให้เหมาะสม

๔. ทำให้ทราบว่ามาตรการหรือกิจกรรมที่ใช้ยังมีข้อบกพร่องอะไรบ้าง เกิดจากสาเหตุอะไร เพื่อนำมาปรับปรุงและหาแนวทางแก้ไข

๕. ทำให้ทราบว่าแผนงานที่นำไปปฏิบัติมีจุดแข็ง และจุดอ่อน อะไรบ้าง สาเหตุเกิดจากอะไร จะแก้ไขได้อย่างไร ผลการวิเคราะห์จะนำไปสู่การพัฒนาแผนงานให้มีความเหมาะสม

๖. การประเมินจะชี้ให้เห็นว่าแนวความคิดริเริ่มใหม่ในการแก้ไขปัญหาของท้องถิ่นประสบความสำเร็จตามวัตถุประสงค์ที่กำหนดไว้เพียงใด มีปัญหาและอุปสรรคในการดำเนินงานอย่างไร หรือจะต้องปรับปรุงในส่วนใด

๗. การประเมินผลจะทำให้เกิดความกระจ่างชัดว่าโครงการใดที่นำไปปฏิบัติแล้วได้ผลดีควรขยายโครงการให้ครอบคลุมยิ่งขึ้นหรือหรือสนับสนุนให้ดำเนินการต่อไป ส่วนโครงการใดมีปัญหาหรือไม่ประสบความสำเร็จควรจะยกเลิก

## ส่วนที่ ๒

### การติดตามและประเมินผล

๑. สรุปผลการติดตามและประเมินผล ปีงบประมาณ พ.ศ. ๒๕๖๔ เดือนตุลาคม ๒๕๖๓ - เดือนกันยายน ๒๕๖๔

ที่	ยุทธศาสตร์การพัฒนา/ แนวทางการพัฒนา	จำนวนโครงการ		จำนวนงบประมาณ		ร้อยละของ โครงการที่ ดำเนินการ	ร้อยละของ งบประมาณ
		ทั้งหมด	ดำเนินการ	ทั้งหมด	ดำเนินการ		
๑	การพัฒนาด้านโครงสร้างพื้นฐาน	๔๐๒	๓๖	๑๓,๙๕๔,๕๕๐	๙,๔๘๙,๙๑๒.๙๐	๘.๔๖	๖๘.๐๑
๒	การพัฒนาด้านการอนุรักษ์ ทรัพยากรธรรมชาติและสิ่งแวดล้อม	๙๙	๖	๑,๐๓๗,๖๑๑	๗๐๒,๘๙๑	๖.๐๖	๖๕.๘๔
๓	การพัฒนาด้านการพัฒนาสังคม/ชุมชน	๑๑๑	๔๑	๒๙,๓๙๘,๙๑๒	๒๖,๗๐๖,๔๐๖.๓๔	๓๖.๙๔	๙๐.๘๔
๔	การพัฒนาด้านเศรษฐกิจ	๑๘	-	๒๐,๐๐๐	-	๐	๐
๕	การพัฒนาด้านการบริหารและพัฒนา องค์กร	๑๕	๓	๙๓๐,๐๐๐	๗๑๒,๕๘๘.๙๕	๒๐.๐๐	๗๖.๖๒
รวม		๖๔๕	๘๖	๔๕,๓๔๑,๐๗๓	๓๗,๖๑๑,๗๙๙.๑๙	๑๓.๓๓	๘๒.๙๕

๒. แนวทางในการติดตามและประเมินผล ประจำปีงบประมาณ พ.ศ. ๒๕๖๔

การติดตามและประเมินผลแผนพัฒนาท้องถิ่นเป็นการติดตามและประเมินผลความสำเร็จของแผนพัฒนาท้องถิ่นขององค์กรปกครองส่วนท้องถิ่นและการติดตามและประเมินผลโครงการพัฒนาที่องค์กรปกครองส่วนท้องถิ่นได้ดำเนินการตามแผนดำเนินงานว่าเป็นไปตามเป้าหมายการพัฒนาที่สอดคล้องกับพันธกิจ ซึ่งสามารถนำไปสู่การบรรลุวิสัยทัศน์ที่องค์กรปกครองส่วนท้องถิ่นกำหนดหรือไม่ และโครงการพัฒนานั้นประสบความสำเร็จตามกรอบการประเมินผลระดับใด การติดตามนั้น จะทำให้เราทราบได้ว่าขณะนี้ได้มีการปฏิบัติตามแผนพัฒนาท้องถิ่น

#### การกำหนดแนวทางและวิธีการ

คณะกรรมการติดตามและประเมินผลแผนพัฒนาท้องถิ่น ได้กำหนดการแบ่งขั้นตอนเพื่อเป็นการกำหนดแนวทางและวิธีการสำหรับการติดตามและประเมินผลแผนพัฒนาของเทศบาล

๒.๑การกำหนดวัตถุประสงค์และขอบเขตการติดตามและประเมินผล การติดตามยุทธศาสตร์และโครงการเพื่อการพัฒนาท้องถิ่น จะเริ่มดำเนินการศึกษาและรวบรวมข้อมูลของโครงการที่จะติดตามว่ามีวัตถุประสงค์หลักอะไร มีการกำหนดการติดตามและประเมินผลไว้หรือไม่ ถ้ากำหนดไว้แล้วมีความชัดเจนเพียงใด ใครเป็นผู้รับผิดชอบ ใครเป็นผู้ใช้ผลการติดตาม เป็นต้น จากนั้นศึกษาว่าผู้ใช้ผล นำผลไปใช้ประโยชน์อย่างไร เมื่อใด ข้อมูลหลักๆ ที่ต้องการคืออะไร ต้องการให้รายงานผลอย่างไร มีข้อเสนอแนะในการติดตามผลอย่างไร ซึ่งการศึกษาดังกล่าวอาจใช้วิธีสัมภาษณ์ / สังเกต แล้วนำผลที่ได้มากำหนดเป็นวัตถุประสงค์และขอบเขตในการติดตาม

๒.๒วางแผนติดตามและประเมิน จะนำวัตถุประสงค์และขอบเขตในการติดตามงาน มาวิเคราะห์ประเด็นหลักๆ คือ วัตถุประสงค์การติดตามแหล่งข้อมูล เวลาที่เก็บข้อมูล วิธีการเก็บรวบรวมข้อมูล และวิธีการวิเคราะห์ข้อมูล จากนั้นสร้างเครื่องมือซึ่งส่วนใหญ่จะเป็นแบบสัมภาษณ์หรือแบบสอบถาม

๒.๓ดำเนินการหรือปฏิบัติตามแผนพัฒนาท้องถิ่น เป็นการดำเนินการตามวัตถุประสงค์และขั้นตอนที่ได้กำหนดไว้ ซึ่งสิ่งสำคัญที่ต้องการ คือ ข้อมูลจากแหล่งต่างๆ ดังนั้น แม้จะวางแผนพัฒนาท้องถิ่นไว้ดีและได้ข้อมูลที่มีคุณภาพเพียงใดก็ตาม แต่ถ้าในเชิงปริมาณได้น้อยก็ต้องติดตามเพิ่มจนกว่าจะได้ครบขั้นต่ำตามที่กำหนดไว้ตามแผน



๒.๔ การวิเคราะห์ข้อมูล เป็นการวิเคราะห์ตามวัตถุประสงค์ของการติดตามที่กำหนดไว้ แต่ละโครงการตามตัวชี้วัดที่กำหนดไว้ โดยอาจใช้วิธีการทางสถิติพื้นฐาน เช่น การนับ ร้อยละ จำนวน การเขียน Flow Chat หรืออาจใช้หลายๆ วิธีประกอบกันตามความเหมาะสม

๒.๕ รายงานตามแบบแผนพัฒนาท้องถิ่นเป็นการรายงานให้ผู้เกี่ยวข้องทราบโดยรายงานตามแบบที่กำหนดไว้ตามแผนพัฒนาท้องถิ่น ทั้งนี้ การรายงานผลการติดตามแผนงาน โครงการหนึ่งๆ อาจมีหลายลักษณะก็ได้ตามความเหมาะสม

คณะกรรมการติดตามและประเมินผลแผนพัฒนาเทศบาลตำบลปายangk ที่ได้รับการแต่งตั้งตามระเบียบฯ ต้องกำหนดแนวทาง วิธีการติดตามและประเมินผลแผนพัฒนาท้องถิ่น โดยให้มีการประชุมกำหนดแนวทาง วิธีการในการติดตามและประเมินผลและออกพื้นที่สุ่มตรวจติดตามประเมินผลโครงการ/กิจกรรมที่ดำเนินงาน เพื่อการติดตามและประเมินผลการใช้จ่ายงบประมาณของเทศบาลตำบลปายangk ความต้องการและแนวทางการพัฒนาที่เหมาะสมกับพื้นที่และสถานการณ์ภายนอก จึงต้องมีการติดตามและประเมินผลแผนพัฒนาเทศบาลตำบลปายangk รายงานผลต่อผู้บริหาร เพื่อเสนอต่อสภา และ คณะกรรมการพัฒนาท้องถิ่น และประกาศผลการติดตามและประเมินผลแผนพัฒนาให้ประชาชนในเขตเทศบาลตำบล ทราบโดยทั่วกันตามลำดับต่อไป

ปัจจุบันการติดตามและประเมินผลนั้นว่ามีความสำคัญและจำเป็นต่อการบริหารงานเป็นอย่างยิ่ง เนื่องจากการติดตามและประเมินผลเป็นการประเมินผลงานการปฏิบัติงานของปีที่ผ่านมา ว่ามีความสอดคล้องกับแผนงานที่ได้วางเอาไว้หรือไม่ รวมทั้งการมีส่วนร่วมของภาคประชาชนอย่างแท้จริง เทศบาลตำบลและ ในฐานะองค์กรปกครองส่วนท้องถิ่นมีภาระหน้าที่ที่จะต้องให้การบริการแก่ประชาชนชุมชน จึงจำเป็นที่จะต้องมีการจัดทำแผนติดตามและประเมินผล เพื่อวัดถึงประสิทธิภาพ ประสิทธิผลของการดำเนินการในด้านต่างๆ เพื่อใช้เปรียบเทียบการทำงานของปีที่ผ่านมาอีกด้วย ซึ่งผลที่ได้จากการติดตามและประเมินผลถือว่าเป็นข้อมูลย้อนกลับที่สามารถนำไปใช้ในการปรับปรุงและตัดสินใจในการจัดทำแผนพัฒนาท้องถิ่นต่อไป

## ส่วนที่ ๓

### แบบประเมินตนเองในการจัดทำแผนยุทธศาสตร์ขององค์กรปกครองส่วนท้องถิ่น

**คำชี้แจง :** แบบที่ ๑ เป็นแบบประเมินตนเองในการจัดทำแผนยุทธศาสตร์ขององค์กรปกครองส่วนท้องถิ่น โดยจะทำการประเมินและรายงานทุก ๆ ครั้ง หลังจากที้องค์กรปกครองส่วนท้องถิ่นได้ประกาศใช้แผนยุทธศาสตร์แล้ว

.....  
ชื่อองค์กรปกครองส่วนท้องถิ่น เทศบาลตำบลปงยางคค

ประเด็นการประเมิน	มี การดำเนินงาน	ไม่มี การดำเนินงาน
<b>ส่วนที่ ๑ คณะกรรมการพัฒนาท้องถิ่น</b>		
๑. มีการจัดตั้งคณะกรรมการพัฒนาท้องถิ่นเพื่อจัดทำแผนพัฒนาท้องถิ่น	√	
๒. มีการจัดประชุมคณะกรรมการพัฒนาท้องถิ่นเพื่อจัดทำแผนพัฒนาท้องถิ่น	√	
๓. มีการจัดประชุมอย่างต่อเนื่องสม่ำเสมอ	√	
๔. มีการจัดตั้งคณะกรรมการสนับสนุนการจัดทำแผนพัฒนาท้องถิ่น	√	
๕. มีการจัดประชุมคณะกรรมการสนับสนุนการจัดทำแผนพัฒนาท้องถิ่น	√	
๖. มีคณะกรรมการพัฒนาท้องถิ่นและประชาคมท้องถิ่นพิจารณาร่างแผนยุทธศาสตร์การพัฒนา	√	
<b>ส่วนที่ ๒ การจัดทำแผนการพัฒนาท้องถิ่น</b>		
๗. มีการรวบรวมข้อมูลและปัญหาความสำคัญของท้องถิ่นมาจัดทำฐานข้อมูล	√	
๘. มีการเปิดโอกาสให้ประชาชนเข้ามามีส่วนร่วมในการจัดทำแผน	√	
๙. มีการวิเคราะห์ศักยภาพของท้องถิ่น ( SWOT ) เพื่อประเมินสถานภาพการพัฒนาท้องถิ่น	√	
๑๐. มีการกำหนดวิสัยทัศน์และภารกิจหลักการพัฒนาท้องถิ่นที่สอดคล้องกับศักยภาพของท้องถิ่น	√	
๑๑. มีการกำหนดวิสัยทัศน์และภารกิจหลักการพัฒนาท้องถิ่นที่สอดคล้องกับยุทธศาสตร์จังหวัด	√	
๑๒. มีการกำหนดจุดมุ่งหมายเพื่อการพัฒนาที่ยั่งยืน	√	
๑๓. มีการกำหนดเป้าหมายการพัฒนาท้องถิ่น	√	
๑๔. มีการกำหนดยุทธศาสตร์การพัฒนาและแนวทางการพัฒนา	√	
๑๕. มีการกำหนดยุทธศาสตร์ที่สอดคล้องกับยุทธศาสตร์ของจังหวัด	√	
๑๖. มีการอนุมัติและประกาศใช้แผนยุทธศาสตร์การพัฒนา	√	
๑๗. มีการจัดทำบัญชีกลุ่มโครงการในแผนยุทธศาสตร์	√	
๑๘. มีการกำหนดรูปแบบการติดตามประเมินผลแผนยุทธศาสตร์	√	
๑๙. มีการทบทวนแผนยุทธศาสตร์	√	

๑. การติดตามและประเมินผลยุทธศาสตร์

แนวทางการพิจารณาการติดตามและประเมินผลยุทธศาสตร์  
เพื่อความสอดคล้องแผนพัฒนาท้องถิ่น (พ.ศ. ๒๕๖๑ - ๒๕๖๕)  
ของเทศบาลตำบลปายangk

ประเด็นการพิจารณา	คะแนนเต็ม	คะแนนที่ได้
๑. ข้อมูลสภาพทั่วไปและข้อมูลพื้นฐานขององค์กรปกครองส่วนท้องถิ่น	๒๐	๒๐
๒. การวิเคราะห์สถานการณ์และศักยภาพ	๒๐	๑๗
๓. ยุทธศาสตร์ประกอบด้วย	๖๐	๖๐
๓.๑ ยุทธศาสตร์ขององค์กรปกครองส่วนท้องถิ่น	(๑๐)	๑๐
๓.๒ ยุทธศาสตร์ขององค์กรปกครองส่วนท้องถิ่นในเขตจังหวัด	(๑๐)	๑๐
๓.๓ ยุทธศาสตร์จังหวัด	(๑๐)	๑๐
๓.๔ วิสัยทัศน์	(๕)	๕
๓.๕ กลยุทธ์	(๕)	๕
๓.๖ เป้าประสงค์ของแต่ละประเด็นกลยุทธ์	(๕)	๕
๓.๗ จุดยืนทางยุทธศาสตร์	(๕)	๕
๓.๘ แผนงาน	(๕)	๕
๓.๙ ความเชื่อมโยงของยุทธศาสตร์ในภาพรวม	(๕)	๕
<b>รวมคะแนน</b>	<b>๑๐๐</b>	<b>๙๗</b>

แนวทางเบื้องต้นในการให้คะแนนแนวทางการพิจารณาการติดตามและประเมินผลยุทธศาสตร์  
เพื่อความสอดคล้องแผนพัฒนาท้องถิ่น (พ.ศ. ๒๕๖๑ – ๒๕๖๕)  
ของเทศบาลตำบลปายangk

ประเด็นการพิจารณา	รายละเอียดหลักเกณฑ์	คะแนนเต็ม	คะแนนที่ได้
๑. ข้อมูลสภาพทั่วไปและข้อมูลพื้นฐานขององค์กรปกครองส่วนท้องถิ่น	ควรประกอบด้วยข้อมูลดังนี้ (๑) ข้อมูลเกี่ยวกับด้านกายภาพ เช่น ที่ตั้งของหมู่บ้าน/ชุมชน/ตำบล ลักษณะภูมิประเทศ ลักษณะภูมิอากาศ ลักษณะของที่ดิน ลักษณะของแหล่งน้ำ ลักษณะของป่าไม้ ฯลฯ ด้านการเมือง/การปกครอง เช่น เขต การปกครองการเลือกตั้ง ฯลฯ	๒๐ (๓)	๒๐ ๓
	(๒) ข้อมูลเกี่ยวกับด้านการเมือง/การปกครอง เช่น เขตการปกครอง การเลือกตั้ง ฯลฯ ประชากร เช่น ข้อมูลเกี่ยวกับจำนวนประชากร และ ช่วงอายุและจำนวนประชากร ฯลฯ	(๒)	๒
	(๓) ข้อมูลเกี่ยวกับสภาพทางสังคม เช่น การศึกษา สาธารณสุข อาชญากรรม ยาเสพติด การสังคมสงเคราะห์	(๒)	๒
	(๔) ข้อมูลเกี่ยวกับระบบบริหารพื้นฐาน เช่น การคมนาคมขนส่ง การ ไฟฟ้า การประปา โทรศัพท์ ฯลฯ	(๒)	๒
	(๕) ข้อมูลเกี่ยวกับระบบเศรษฐกิจ เช่น การเกษตร การประมง การ ประสอุตสาหกรรม การบริการ การท่องเที่ยว อุตสาหกรรม การพาณิชย์/กลุ่ม อาชีพแรงงาน ฯลฯ	(๒)	๒
	(๖) ข้อมูลเกี่ยวกับศาสนา ประเพณี วัฒนธรรม เช่น การนับถือศาสนา ประเพณี และงานประจำปี ภูมิปัญญาท้องถิ่น ภาษาถิ่น สินค้าพื้นเมือง และของที่ระลึก ฯลฯ และอื่นๆ	(๒)	๒
	(๗) ข้อมูลเกี่ยวกับทรัพยากรธรรมชาติ เช่น น้ำ ป่าไม้ ภูเขา คุณภาพ ของทรัพยากรธรรมชาติ ฯลฯ	(๒)	๒
	(๘) การสำรวจและจัดเก็บข้อมูลเพื่อการจัดทำแผนพัฒนาท้องถิ่นหรือ การใช้ข้อมูล จปฐ.	(๒)	๒
	(๙) การประชุมประชาคมท้องถิ่น รูปแบบ วิธีการ และการดำเนินการ ประชุมประชาคมท้องถิ่นโดยใช้กระบวนการร่วมคิด ร่วมทำ ร่วม ตัดสินใจ ร่วมตรวจสอบ ร่วมรับประโยชน์ ร่วมแก้ไขปัญหา ปรีกษาหารือ แลกเปลี่ยนเรียนรู้ เพื่อแก้ไขปัญหาสำหรับการพัฒนา ท้องถิ่นตามอำนาจหน้าที่ขององค์กรปกครองส่วนท้องถิ่น	(๓)	๓

ประเด็นการพิจารณา	รายละเอียดหลักเกณฑ์	คะแนนเต็ม	คะแนนที่ได้
<b>๒. การวิเคราะห์สถานการณ์และศักยภาพ</b>	<b>ควรประกอบด้วยข้อมูลดังนี้</b> (๑) การวิเคราะห์ที่ครอบคลุมความเชื่อมโยง ความสอดคล้องยุทธศาสตร์จังหวัด ยุทธศาสตร์การพัฒนาขององค์กรปกครองส่วนท้องถิ่นในเขตจังหวัด ยุทธศาสตร์ขององค์กรปกครองส่วนท้องถิ่น นโยบายของผู้บริหารท้องถิ่น รวมถึงความเชื่อมโยงแผนยุทธศาสตร์ชาติ ๒๐ ปี แผนพัฒนาเศรษฐกิจและสังคมแห่งชาติ และ Thailand ๔.๐	<b>๒๐</b> (๕)	<b>๑๗</b> ๕
	(๒) การวิเคราะห์การใช้ผังเมืองรวมหรือผังเมืองเฉพาะและการบังคับใช้ผลของการบังคับใช้ สภาพการณ์ที่เกิดขึ้นต่อการพัฒนาท้องถิ่น	(๓)	๐
	(๓) การวิเคราะห์ทางสังคม เช่น ด้านแรงงาน การศึกษา สาธารณสุข ความยากจน อาชญากรรม ปัญหายาเสพติด เทคโนโลยี จารีต ประเพณี วัฒนธรรม ภูมิปัญญาท้องถิ่น เป็นต้น	(๓)	๓
	(๔) การวิเคราะห์ทางเศรษฐกิจ ข้อมูลด้านรายได้ครัวเรือน การส่งเสริมอาชีพ กลุ่มอาชีพ กลุ่มทางสังคม การพัฒนาอาชีพและกลุ่มต่างๆ สภาพทางเศรษฐกิจและความเป็นอยู่ทั่วไป เป็นต้น	(๓)	๓
	(๕) การวิเคราะห์สิ่งแวดล้อม พื้นที่สีเขียว ธรรมชาติต่างๆ ทางภูมิศาสตร์ กระบวนการหรือสิ่งที่เกิดขึ้น การประดิษฐ์ที่มีผลต่อสิ่งแวดล้อมและการพัฒนา	(๓)	๓
	(๖) ผลการวิเคราะห์ศักยภาพเพื่อประเมินสถานภาพการพัฒนาในปัจจุบันและโอกาสการพัฒนาในอนาคตของท้องถิ่น ด้วยเทคนิค SWOT Analysis ที่อาจส่งผลการดำเนินงานได้แก่ S-Strengit (จุดแข็ง) W-Weakness (จุดอ่อน) O-Opportunity (โอกาส) และ T-Therat (อุปสรรค)	(๓)	๓
<b>๓. ยุทธศาสตร์</b> ๓.๑ ยุทธศาสตร์ขององค์กรปกครองส่วนท้องถิ่น  ๓.๒ ยุทธศาสตร์ขององค์กรปกครองส่วนท้องถิ่นในเขตจังหวัด  ๓.๓ ยุทธศาสตร์จังหวัด	<b>ควรประกอบด้วยข้อมูลดังนี้</b> สอดคล้องกับสภาพสังคม เศรษฐกิจ สิ่งแวดล้อมของท้องถิ่น ประเด็นปัญหาการพัฒนาและแนวทางการพัฒนาที่สอดคล้องกับยุทธศาสตร์ขององค์กรปกครองส่วนท้องถิ่น และเชื่อมโยงหลักประชารัฐแผนยุทธศาสตร์ชาติ ๒๐ ปี แผนพัฒนาเศรษฐกิจและสังคมแห่งชาติ และ Thailand ๔.๐	<b>๖๐</b> (๑๐)	<b>๖๐</b> ๑๐
	สอดคล้องและเชื่อมโยงกับสภาพสังคม เศรษฐกิจ สิ่งแวดล้อมของท้องถิ่น และยุทธศาสตร์จังหวัด และเชื่อมโยงหลักประชารัฐแผนยุทธศาสตร์ชาติ ๒๐ ปี แผนพัฒนาเศรษฐกิจและสังคมแห่งชาติและ Thailand ๔.๐	(๑๐)	๑๐
	สอดคล้องกับแผนพัฒนากลุ่มจังหวัด ยุทธศาสตร์พัฒนาภาค แผนพัฒนาเศรษฐกิจและสังคมแห่งชาติ แผนการบริหารราชการแผ่นดิน นโยบาย/ยุทธศาสตร์ คสช. และนโยบายรัฐบาล หลักประชารัฐ แผนยุทธศาสตร์ชาติ ๒๐ ปี และThailand ๔.๐	(๑๐)	๑๐

ประเด็นการพิจารณา	รายละเอียดหลักเกณฑ์	คะแนนเต็ม	คะแนนที่ได้
๓.๔ วิสัยทัศน์	วิสัยทัศน์ ซึ่งมีลักษณะแสดงสถานภาพที่องค์กรปกครองส่วนท้องถิ่นต้องการจะเป็นหรือบรรลุถึงอนาคตอย่างชัดเจน สอดคล้องกับโอกาสและศักยภาพที่เป็นลักษณะเฉพาะขององค์กรปกครองส่วนท้องถิ่นและสัมพันธ์กับโครงการพัฒนา	(๕)	๕
๓.๕ กลยุทธ์	แสดงให้เห็นช่องทาง วิธีการ ภารกิจหรือสิ่งที่จะต้องทำตามอำนาจหน้าที่ขององค์กรปกครองส่วนท้องถิ่นที่จะนำไปสู่การบรรลุวิสัยทัศน์ หรือแสดงให้เห็นถึงความชัดเจนในสิ่งที่จะดำเนินการให้บรรลุวิสัยทัศน์นั้น	(๕)	๕
๓.๖ เป้าประสงค์ของแต่ละประเด็นกลยุทธ์	เป้าประสงค์ของแต่ละประเด็นกลยุทธ์มีความสอดคล้องและสนับสนุนต่อกกลยุทธ์ที่จะเกิดขึ้น มุ่งหมายสิ่งหนึ่งสิ่งใดที่ชัดเจน	(๕)	๕
๓.๗ จุดยืนทางยุทธศาสตร์ (Positioning)	ความมุ่งมั่นอันแน่วแน่ในการวางแผนพัฒนาท้องถิ่น เพื่อให้บรรลุวิสัยทัศน์ขององค์กรปกครองส่วนท้องถิ่น ซึ่งเกิดจากศักยภาพของพื้นที่จริง ที่จะนำไปสู่ผลสำเร็จทางยุทธศาสตร์	(๕)	๕
๓.๘ แผนงาน	แผนงานหรือจุดมุ่งหมายเพื่อการพัฒนาในอนาคต กำหนดจุดมุ่งหมายในเรื่องใดเรื่องหนึ่งหรือแผนงานที่เกิดจากเป้าประสงค์ ตัวชี้วัด ค่าเป้าหมาย กลยุทธ์ จุดยืนทางยุทธศาสตร์ขององค์กรปกครองส่วนท้องถิ่นที่มีความชัดเจน นำไปสู่การทำโครงการพัฒนาท้องถิ่นในแผนพัฒนาท้องถิ่น โดยระบุแผนงานและความเชื่อมโยงดังกล่าว	(๕)	๕
๓.๙ ความเชื่อมโยงของยุทธศาสตร์ในภาพรวม	ความเชื่อมโยงองค์รวมที่นำไปสู่การพัฒนาท้องถิ่นที่เกิดผลผลิต/โครงการจากแผนยุทธศาสตร์ชาติ ๒๐ ปี แผนพัฒนาเศรษฐกิจและสังคมแห่งชาติ ฉบับที่ ๑๒ Thailand ๔.๐ แผนพัฒนาภาค/แผนพัฒนากลุ่มจังหวัด /แผนพัฒนาจังหวัดยุทธศาสตร์การพัฒนาขององค์กรปกครองส่วนท้องถิ่นในเขตจังหวัด และยุทธศาสตร์ขององค์กรปกครองส่วนท้องถิ่น	(๕)	๕
<b>รวมคะแนน</b>		<b>๑๐๐</b>	<b>๙๗</b>

แนวทางการพิจารณาการติดตามและประเมินผลโครงการ  
เพื่อความสอดคล้องแผนพัฒนาท้องถิ่น (พ.ศ. ๒๕๖๑ - ๒๕๖๕)  
ของเทศบาลตำบลปายangk

ประเด็นการพิจารณา	คะแนนเต็ม	คะแนนที่ได้
๑. การสรุปสถานการณ์การพิจารณา	๑๐	๑๐
๒. การประเมินผลการนำแผนพัฒนาท้องถิ่นไปปฏิบัติในเชิงปริมาณ	๑๐	๗
๓. การประเมินผลการนำแผนพัฒนาท้องถิ่นไปปฏิบัติในเชิงคุณภาพ	๑๐	๘
๔. แผนงานและยุทธศาสตร์การพิจารณา	๑๐	๙
๕. โครงการพัฒนา ประกอบด้วย	๖๐	๕๘
๕.๑ ความชัดเจนของชื่อโครงการ	(๕)	๕
๕.๒ กำหนดวัตถุประสงค์สอดคล้องกับโครงการ	(๕)	๕
๕.๓ เป้าหมาย (ผลผลิตของโครงการ) มีความชัดเจนนำไปสู่การตั้งงบประมาณได้ถูกต้อง	(๕)	๕
๕.๔ โครงการมีความสอดคล้องกับแผนยุทธศาสตร์ชาติ ๒๐ ปี	(๕)	๕
๕.๕ เป้าหมาย (ผลผลิตของโครงการ) มีความสอดคล้องกับแผนพัฒนาเศรษฐกิจและสังคมแห่งชาติ	(๕)	๕
๕.๖ โครงการมีความสอดคล้องกับ Thailand ๔.๐	(๕)	๓
๕.๗ โครงการสอดคล้องกับยุทธศาสตร์จังหวัด	(๕)	๕
๕.๘ โครงการแก้ไขปัญหาความยากจนหรือการเสริมสร้างให้ประเทศชาติ มั่งคั่ง มั่งคั่ง ยั่งยืน ภายใต้หลักประชารัฐ	(๕)	๕
๕.๙ งบประมาณ มีความสอดคล้องกับเป้าหมาย (ผลผลิตของโครงการ)	(๕)	๕
๕.๑๐ มีการประมาณการราคาถูกต้องตามหลักวิธีการงบประมาณ	(๕)	๕
๕.๑๑ มีการกำหนดตัวชี้วัด (KPI) และสอดคล้องกับวัตถุประสงค์และผล คาดว่าจะได้รับ	(๕)	๕
๕.๑๒ ผลที่คาดว่าจะได้รับ สอดคล้องกับวัตถุประสงค์	(๕)	๕
<b>รวมคะแนน</b>	<b>๑๐๐</b>	<b>๙๒</b>

**แนวทางเบื้องต้นในการให้คะแนนแนวทางการพิจารณาการติดตามและประเมินผลโครงการ  
เพื่อความสอดคล้องแผนพัฒนาท้องถิ่น (พ.ศ. ๒๕๖๑ – ๒๕๖๕)  
ของเทศบาลตำบลปายangk**

ประเด็น การพิจารณา	รายละเอียดหลักเกณฑ์	คะแนน เต็ม	คะแนน ที่ได้
๑. การสรุป สถานการณ์การ พัฒนา	เป็นการวิเคราะห์กรอบการจัดทำยุทธศาสตร์ขององค์กรปกครองส่วนท้องถิ่น (ใช้การวิเคราะห์ SWOT Analysis/Demand (Demand Analysis)/Global Demand และ Trend ปัจจุบันและสถานการณ์การเปลี่ยนแปลงที่มีผลต่อการพัฒนา อย่างน้อยต้องประกอบด้วยการวิเคราะห์ศักยภาพด้านเศรษฐกิจ, ด้านสังคม, ด้านทรัพยากรธรรมชาติและสิ่งแวดล้อม)	๑๐	๑๐
๒. การประเมินผลการ นำแผนพัฒนาท้องถิ่น ไปปฏิบัติในเชิง ปริมาณ	๑) การควบคุมที่มีตัวเลขต่างๆ เพื่อนำมาใช้วัดผลในเชิงปริมาณ เช่น การวัดจำนวนโครงการ กิจกรรม งานต่างๆ ก็คือผลผลิตนั่นเองว่าเป็นไปตามที่ตั้งเป้าหมายเอาไว้หรือไม่จำนวนที่ดำเนินการจริงตามที่ได้กำหนดไว้เท่าไร จำนวนที่ไม่สามารถดำเนินการได้มีจำนวนเท่าไร สามารถอธิบายได้ตามหลักประสิทธิภาพ (Efficiency) ของการพัฒนาท้องถิ่นตามอำนาจหน้าที่ที่ได้กำหนดไว้ ๒) วิเคราะห์ผลกระทบ/สิ่งที่กระทบ (Impact) โครงการที่ดำเนินการในเชิงปริมาณ (Qualitative)	๑๐	๗
๓. การประเมินผลการ นำแผนพัฒนาท้องถิ่น ไปปฏิบัติในเชิง คุณภาพ	๑) การประเมินประสิทธิผลของแผนพัฒนาในเชิงคุณภาพคือการนำเอาเทคนิคๆ มาใช้เพื่อวัดค่าภารกิจ โครงการ กิจกรรม งานต่างๆ ที่ดำเนินการในพื้นที่นั้นๆ ตรงต่อความต้องการของประชาชนหรือไม่และเป็นไปตามอำนาจหน้าที่หรือไม่ ประชาชนพึงพอใจหรือไม่ สิ่งของ วัสดุ ครุภัณฑ์ การดำเนินการต่างๆ มีสภาพหรือลักษณะถูกต้อง ครบถ้วน สามารถใช้ได้ตามวัตถุประสงค์หรือไม่ ซึ่งเป็นไปตามหลักประสิทธิผล (Effectiveness) ผลการปฏิบัติราชการตามที่บรรลุวัตถุประสงค์ และเป้าหมายของแผนปฏิบัติราชการตามที่ได้รับงบประมาณมาดำเนินการ รวมถึงสามารถเทียบเคียงกับส่วนราชการหรือหน่วยงาน ๒) วิเคราะห์ผลกระทบ/สิ่งที่กระทบ (Impact) โครงการที่ดำเนินการในเชิงคุณภาพ (Qualitative)	๑๐	๘
๔. แผนงานและ ยุทธศาสตร์การพัฒนา	๑) วิเคราะห์แผนงาน งาน ที่เกิดจากด้านต่างๆ มีความสอดคล้องกับยุทธศาสตร์ขององค์กรปกครองส่วนท้องถิ่นในมิติต่างๆ จนนำไปสู่การจัดทำโครงการพัฒนาท้องถิ่นโดยใช้ SWOT Analysis/Demand (Demand Analysis)/Global Demand/Trend หรือหลักการบูรณาการ (Integration) กับองค์กรปกครองส่วนท้องถิ่นที่มีพื้นที่ติดต่อกัน ๒) วิเคราะห์แผนงาน งาน ที่เกิดจากด้านต่างๆ ที่สอดคล้องกับการแก้ไขปัญหาความยากจน หลักปรัชญา	๑๐	๙



ประเด็น การพิจารณา	รายละเอียดหลักเกณฑ์	คะแนน เต็ม	คะแนน ที่ได้
<p><b>๕. โครงการพัฒนา</b></p> <p>๕.๑ ความชัดเจน ของชื่อโครงการ</p>	<p><b>ควรประกอบด้วยข้อมูลดังนี้</b></p> <p>เป็นโครงการที่มีวัตถุประสงค์สนองต่อยุทธศาสตร์การพัฒนาขององค์กร ปกครองส่วนท้องถิ่นและดำเนินการเพื่อให้การพัฒนาบรรลุตาม วิสัยทัศน์ขององค์กรปกครองส่วนท้องถิ่นที่กำหนดไว้ ชื่อโครงการมี ความชัดเจน มุ่งไปเรื่องใดเรื่องหนึ่ง อ่านแล้วเข้าใจได้ว่าจะพัฒนาอะไร ในอนาคต</p>	<p>๖๐ (๕)</p>	<p>๕๘ ๕</p>
<p>๕.๒ กำหนด วัตถุประสงค์ สอดคล้องกับ โครงการ</p>	<p>มีวัตถุประสงค์ชัดเจน (clear objective) โครงการต้องกำหนด วัตถุประสงค์สอดคล้องกับความเป็นมาของโครงการ สอดคล้องกับ หลักการและเหตุผล วิธีการดำเนินงานต้องสอดคล้องกับวัตถุประสงค์ มี ความเป็นไปได้ชัดเจน มีลักษณะเฉพาะเจาะจง</p>	<p>(๕)</p>	<p>๕</p>
<p>๕.๓ เป้าหมาย (ผลผลิตของ โครงการ) มีความ ชัดเจนนำไปสู่การ ตั้งงบประมาณได้ ถูกต้อง</p>	<p>สภาพที่อยากให้เกิดขึ้นในอนาคตเป็นทิศทางที่ต้องไปให้ถึงเป้าหมาย ต้องชัดเจน สามารถระบุจำนวนเท่าไร กลุ่มเป้าหมายคืออะไร มีผลผลิต อย่างไร กลุ่มเป้าหมาย พื้นที่ดำเนินงาน และระยะเวลาดำเนินงาน อธิบายให้ชัดเจนว่าโครงการนี้จะทำที่ไหน เริ่มต้นในช่วงเวลาใดและจบ ลงเมื่อไร ใครคือกลุ่มเป้าหมายของโครงการ หากกลุ่มเป้าหมายมีหลาย กลุ่ม ให้บอกชัดเจนไปว่าใครคือกลุ่มเป้าหมายหลัก ใครคือ กลุ่มเป้าหมายรอง</p>	<p>(๕)</p>	<p>๕</p>
<p>๕.๔ โครงการมี ความสอดคล้องกับ แผนยุทธศาสตร์ ๒๐ ปี</p>	<p>โครงการสอดคล้องกับ (๑) ความมั่นคง (๒) การสร้างความสามารถในการ แข่งขัน (๓) การพัฒนาเสริมสร้างศักยภาพคน (๔) การสร้างโอกาส ความเสมอภาคและเท่าเทียมกันทางสังคม (๕) การสร้างการเติบโตบน คุณภาพชีวิตที่เป็นมิตรต่อสิ่งแวดล้อม (๖) การปรับสมดุลและพัฒนา ระบบการบริหารจัดการภาครัฐ เพื่อให้เกิดความมั่นคง มั่งคั่ง ยั่งยืน</p>	<p>(๕)</p>	<p>๕</p>
<p>๕.๕ เป้าหมาย (ผลผลิตของ โครงการ) มีความ สอดคล้องกับ แผนพัฒนา เศรษฐกิจและสังคม แห่งชาติ</p>	<p>โครงการมีความสอดคล้องแผนพัฒนาเศรษฐกิจและสังคมแห่งชาติฉบับ ที่ ๑๒ โดย (๑) ยึดหลักปรัชญาเศรษฐกิจพอเพียง (๒) ยึดคนเป็น ศูนย์กลางพัฒนา (๓) ยึดวิสัยทัศน์ภายใต้ยุทธศาสตร์ชาติ ๒๐ ปี (๔) ยึด เป้าหมายอนาคตประเทศไทย ๒๕๗๙ (๕) ยึดหลักการนำไปสู่ปฏิบัติให้ เกิดผลสัมฤทธิ์อย่างจริงจังใน ๕ ปีที่ต่อยอดไปสู่ผลสัมฤทธิ์ที่เป็น เป้าหมายระยะยาว ภายใต้แนวทางการพัฒนา (๑) การยกระดับ ศักยภาพการแข่งขันและการหลุดพ้นกับดักรายได้ปานกลางสู่รายได้สูง (๒) การพัฒนาศักยภาพคนตามช่วงวัยและการปฏิรูประบบเพื่อสร้าง สังคมสูงวัยอย่างมีคุณภาพ (๓) การลดความเหลื่อมล้ำทางสังคม (๔) การ รองรับการเชื่อมโยงภูมิภาคและความเป็นเมือง (๕) การสร้างความ เจริญเติบโตทางเศรษฐกิจและสังคมอย่างเป็นมิตรกับสิ่งแวดล้อม (๖) การบริหารราชการแผ่นดินที่มีประสิทธิภาพ</p>	<p>(๕)</p>	<p>๕</p>

ประเด็น การพิจารณา	รายละเอียดหลักเกณฑ์	คะแนน เต็ม	คะแนน ที่ได้
๕.๖ โครงการมีความ สอดคล้อง Thailand ๔.๐	โครงการมีลักษณะหรือสอดคล้องกับการปรับเปลี่ยนโครงสร้างเศรษฐกิจ ไปสู่ Value-Based Economy หรือเศรษฐกิจที่ขับเคลื่อนด้วยนวัตกรรม ทำน้อย ได้มาก เช่น (๑) เปลี่ยนจากการผลิตสินค้า โภคภัณฑ์ไปสู่สินค้า เชิงนวัตกรรม (๒) เปลี่ยนจากการขับเคลื่อนประเทศด้วย ภาคอุตสาหกรรม ไปสู่การขับเคลื่อนด้วยเทคโนโลยี ความคิดสร้างสรรค์ และนวัตกรรม (๓) เปลี่ยนจากการเน้นภาคการผลิตสินค้าไปสู่การเน้น ภาคบริการมากขึ้น รวมถึงโครงการที่เติมเต็มด้วยวิทยาการ ความคิด สร้างสรรค์ นวัตกรรม วิทยาศาสตร์ เทคโนโลยี และการวิจัยและพัฒนา แล้วต่อยอดความได้เปรียบเชิงเปรียบเทียบ เช่น ด้านการเกษตร เทคโนโลยีชีวภาพ สาธารณสุข วัฒนธรรม ฯลฯ	(๕)	๓
๕.๗ โครงการ สอดคล้องกับ ยุทธศาสตร์จังหวัด	โครงการพัฒนาท้องถิ่นมีความสอดคล้องกับห้วงระยะเวลาของ แผนพัฒนาจังหวัดที่ได้กำหนดขึ้น เพื่อขับเคลื่อนการพัฒนาท้องถิ่นเสมือน หนึ่งการขับเคลื่อนการพัฒนาจังหวัด ซึ่งไม่สามารถแยกส่วนใดส่วนหนึ่ง ออกจากกันได้ นอกจากนี้โครงการพัฒนาท้องถิ่นต้องเป็นโครงการ เชื่อมต่อหรือเดินทางไปด้วยกันกับยุทธศาสตร์จังหวัดที่ได้กำหนดขึ้นเป็น ปัจจุบัน	(๕)	๕
๕.๘ โครงการแก้ไข ปัญหาความยากจน หรือการเสริมสร้างให้ ประเทศชาติมั่นคง มั่งคั่ง ยั่งยืน ภายใต้ หลักปรัชญา	เป็นโครงการที่ดำเนินการภายใต้พื้นฐานความพอเพียงที่ประชาชน ดำเนินการเองหรือร่วมดำเนินการ เป็นโครงการต่อยอดและขยายได้ เป็น โครงการที่ประชาชนต้องการเพื่อให้เกิดความยั่งยืน ซึ่งมีลักษณะที่จะให้ ท้องถิ่นมีความมั่นคง มั่งคั่ง ยั่งยืน เป็นท้องถิ่นที่พัฒนาแล้วด้วยการ พัฒนาปรัชญาเศรษฐกิจพอเพียง	(๕)	๕
๕.๙ งบประมาณมี ความสอดคล้องกับ เป้าหมาย(ผลผลิต ของโครงการ)	งบประมาณโครงการพัฒนาจะต้องคำนึงถึงหลักสำคัญ ๕ ประการในการ จัดทำโครงการได้แก่ (๑) ความประหยัด (Economy) (๒) ความมี ประสิทธิภาพ (Efficiency) (๓) ความมีประสิทธิภาพ (Effectiveness) (๔) ความยุติธรรม (Equity) (๕) ความโปร่งใส (Transparency)	(๕)	๕
๕.๑๐ มีการประมาณ การราคาถูกต้องตาม หลักวิธีการ งบประมาณ	การประมาณราคาเพื่อการพัฒนาต้องให้สอดคล้องกับโครงการถูกต้อง ตามหลักวิชาการทางช่าง หลักของราคากลาง ราคากลางท้องถิ่น มีความ โปร่งใสในการกำหนดราคาและตรวจสอบในเชิงประจักษ์	(๕)	๕

ประเด็น การพิจารณา	รายละเอียดหลักเกณฑ์	คะแนน เต็ม	คะแนน ที่ได้
๕.๑๑ มีการกำหนด ตัวชี้วัด (KPI) และ สอดคล้องกับ วัตถุประสงค์และผลที่ คาดว่าจะได้รับ	มีการกำหนดตัวชี้วัดผลงาน (Key Performancy Indicator : KPI) ที่ สามารถวัดได้ (measurable) ใช้บอกประสิทธิผล (effectiveness) ใช้บอกประสิทธิภาพ (efficiency) ได้ เช่น การกำหนดความพึงพอใจ การกำหนดร้อยละ การกำหนดอันเกิดจากผลของวัตถุประสงค์ที่เกิดที่สิ่งที่ได้รับ (การคาดการณ์ คาดว่าจะได้รับ)	(๕)	๕
๕.๑๒ ผลที่คาดว่าจะ ได้รับสอดคล้องกับ วัตถุประสงค์	ผลที่ได้รับเป็นสิ่งที่เกิดขึ้นได้จริงจากการดำเนินการตามโครงการพัฒนาซึ่งสอดคล้องกับวัตถุประสงค์ที่ตั้งไว้ การได้ผลหรือผลที่เกิดขึ้นจะต้องเท่ากับวัตถุประสงค์หรือมากกว่าวัตถุประสงค์ ซึ่งการเขียนวัตถุประสงค์ควรคำนึงถึง (๑) ความเป็นไปได้และมีความเฉพาะเจาะจง ในการดำเนินงานตามโครงการ (๒) วัดและประเมินผลระดับของความสำเร็จได้ (๓) ระบุสิ่งที่ต้องการดำเนินงานอย่างชัดเจนและเฉพาะเจาะจงมากที่สุดและสามารถปฏิบัติได้ (๔) เป็นเหตุเป็นผล สอดคล้องกับความเป็นจริง (๕) ส่งผลต่อการบ่งบอกเวลาได้	(๕)	๕
<b>รวมคะแนน</b>		<b>๑๐๐</b>	<b>๙๒</b>

\*\*\*\*\*

ส่วนที่ ๓ ผลการดำเนินงานตามแผนพัฒนาท้องถิ่น ปีงบประมาณ พ.ศ. ๒๕๖๔ (ตุลาคม ๒๕๖๓ - กันยายน ๒๕๖๔)  
 าร ดำเนินงานตามแผนพัฒนาท้องถิ่น (พ.ศ. ๒๕๖๑- ๒๕๖๕)

๑. ยุทธศาสตร์ด้านโครงสร้างพื้นฐาน

เทศบาลตำบลปายยาค

ที่	โครงการ / กิจกรรม	เป้าหมาย (ผลผลิตโครงการ)	งบประมาณ ตามแผน	งบประมาณ อนุมัติ	งบประมาณ เบิกจ่าย	ดำเนิน การ แล้ว เสร็จ	อยู่ ระหว่าง ดำเนินการ	ไม่ได้ ดำเนิน การ	หมายเหตุ
๑	<b>โครงการงานก่อสร้างถนนคอนกรีตเสริมเหล็ก</b> โครงการงานก่อสร้างถนนคอนกรีตเสริมเหล็ก หมู่ที่ ๑ บ้านสันหนองบง ซอยบ้านนายเกษม ยาสวรรณ	ก่อสร้างถนนคอนกรีตเสริมเหล็ก ซอยบ้านนายเกษม ยาสวรรณ กว้าง ๓.๕๐ เมตร ยาว ๕๐ เมตร	๗๐,๐๐๐					√	
๒	โครงการงานก่อสร้างถนนคอนกรีตเสริมเหล็ก หมู่ที่ ๑ บ้านสันหนองบง ซอยบ้านเสี้ยเสีรัฐ - ลุงจันทร์	ก่อสร้างถนนคอนกรีตเสริมเหล็ก ซอยเสี้ยเสีรัฐ-ลุงจันทร์ กว้าง ๓.๕๐ เมตร ยาว ๕๐ เมตร	๗๐,๐๐๐					√	
๓	โครงการงานก่อสร้างถนนคอนกรีตเสริมเหล็ก หมู่ที่ ๑ บ้านสันหนองบง ซอยหน้าสวนสัก(บ้านนายจันทร์ อินจันทร์ดี)	ก่อสร้างถนนคอนกรีตเสริมเหล็ก ซอยหน้าสวนสัก (บ้านนายจันทร์ อินจันทร์ดี) กว้าง ๓ เมตร ยาว ๓๕๐ เมตร	๓๔๐,๐๐๐					√	
๔	โครงการงานก่อสร้างถนนคอนกรีตเสริมเหล็ก หมู่ที่ ๑ บ้านสันหนองบง ซอยบ้านนายประเสริฐ	ก่อสร้างถนนคอนกรีตเสริมเหล็ก ซอยบ้านนายประเสริฐ กว้าง ๓ เมตร ยาว ๘๐ เมตร	๑๓๕,๐๐๐					√	
๕	โครงการงานก่อสร้างถนนคอนกรีตเสริมเหล็ก หมู่ที่ ๑ บ้านสันหนองบง ซอยบ้านนายชัยรัตน์	ก่อสร้างถนนคอนกรีตเสริมเหล็ก ซอยบ้านนายชัยรัตน์ กว้าง ๓ เมตร ยาว ๑๐๐ เมตร	๑๖๘,๐๐๐					√	
๖	โครงการงานก่อสร้างถนนคอนกรีตเสริมเหล็ก หมู่ที่ ๒ บ้านทุ่งบ่อแป้น ซอยพุทธมณฑล	ก่อสร้างถนนคอนกรีตเสริมเหล็ก ถนนซอยพุทธมณฑล กว้าง ๔.๐๐ เมตร ยาว ๕๐๐ เมตร	๖๙๐,๐๐๐					√	
๗	โครงการงานก่อสร้างถนนคอนกรีตเสริมเหล็ก หมู่ที่ ๒ บ้านทุ่งบ่อแป้น ซอยบ้านนายหมื่น กิจพิทักษ์	ก่อสร้างถนนคอนกรีตเสริมเหล็ก ซอยเข้าบ้านนายหมื่น กิจพิทักษ์ กว้าง ๔ เมตร ยาว ๕๐ เมตร พร้อมวางท่อขนาด ๐.๓๐ เมตร ๒ จุด	๑๕๐,๐๐๐					√	
๘	โครงการงานก่อสร้างถนนคอนกรีตเสริมเหล็ก หมู่ที่ ๒ บ้านทุ่งบ่อแป้น สายปี่ม่น้ำมันเบญจมาศ ถึง เจ้าพระยาหินอ่อน	ก่อสร้างถนนคอนกรีตเสริมเหล็ก สายหลังโรงงานศิริ นวัตกรรม ถึงสายตรงข้ามเจ้าพระยาหินอ่อน กว้าง ๔.๐๐ เมตร ยาว ๑,๒๐๐ เมตร	๘๙๐,๐๐๐					√	
๙	โครงการงานก่อสร้างถนนคอนกรีตเสริมเหล็ก หมู่ที่ ๒ บ้านทุ่งบ่อแป้น ซ่างบ้านนายอรุณ ปินใจ ถึงทุ่งนา	ก่อสร้างถนนคอนกรีตเสริมเหล็ก ถนนจากซ่างบ้านนายอรุณ ปินใจ ถึงทุ่งนา กว้าง ๓ เมตร ยาว ๒๐๐ เมตร	๓๓๖,๐๐๐					√	

ที่	โครงการ / กิจกรรม	เป้าหมาย (ผลผลิตโครงการ)	งบประมาณ ตามแผน	งบประมาณ อนุมัติ	งบประมาณ เบิกจ่าย	ดำเนินการ แล้ว เสร็จ	อยู่ ระหว่าง ดำเนินการ	ไม่ได้ ดำเนินการ	หมายเหตุ
๑๐	โครงการงานก่อสร้างถนนคอนกรีต เสริมเหล็ก หมู่ที่ ๒ บ้านทุ่งบ่อแป้น เส้นบ้านนางมูทิตา อินต๊ะแก้ว	ก่อสร้างถนนคอนกรีตเสริมเหล็ก ถนนเส้นบ้าน นางมูทิตา อินต๊ะแก้ว กว้าง ๓.๐๐ เมตร ยาว ๒๕๐ เมตร	๕๒๐,๐๐๐					√	
๑๑	โครงการงานก่อสร้างถนนคอนกรีต เสริมเหล็ก หมู่ที่ ๒ บ้านทุ่งบ่อแป้น เข้าบ้านนายแสวง พรหมสุรินทร์	ก่อสร้างถนนคอนกรีตเสริมเหล็ก ถนนเข้าบ้านนายแสวง พรหมสุรินทร์ กว้าง ๓.๐๐ เมตร ยาว ๓๐๐ เมตร	๕๒๐,๐๐๐					√	
๑๒	โครงการงานก่อสร้างถนนคอนกรีตเสริมเหล็ก หมู่ที่ ๓ บ้านสันหลวง สายหลัง รพ. สด. สันหลวง - วัดทุ่งบ่อแป้น	ก่อสร้างถนนคอนกรีตเสริมเหล็ก สายหลัง รพ.สด. สันหลวง - วัดทุ่งบ่อแป้น กว้าง ๔.๐๐ เมตร ยาว ๗๐๐ เมตร	๘๐๐,๐๐๐					√	
๑๓	โครงการงานก่อสร้างถนนคอนกรีตเสริมเหล็ก หมู่ที่ ๓ บ้านสันหลวง ขอยบ้านนางจำเนียร คุ่มวงค์ ขอย ๑๔ หลังบ้านนายวิโรจน์ อริยะเครือ	ก่อสร้างถนนคอนกรีตเสริมเหล็ก ขอยบ้านนางจำเนียร คุ่มวงค์ขอย ๑๔ หลังบ้านนายวิโรจน์ อริยะเครือ กว้าง ๔.๐๐ เมตร ยาว ๒๐ เมตร	๔๕,๐๐๐					√	
๑๔	โครงการงานก่อสร้างถนนคอนกรีตเสริมเหล็ก หมู่ที่ ๓ บ้านสันหลวง ถนนสายหลักในหมู่บ้าน(หน้าบ้านนายอุดม ฟองใจ - บ้านนางบุญมี แก้วสิทธิ์วงค์)	ก่อสร้างถนนคอนกรีตเสริมเหล็ก ถนนสายหลักในหมู่บ้าน (หน้าบ้านนายอุดม ฟองใจ - บ้านนางบุญมี แก้วสิทธิ์วงค์) กว้าง ๖ เมตร ยาว ๓๐๐ เมตร	๕๒๐,๐๐๐					√	
๑๕	โครงการงานก่อสร้างถนนคอนกรีต เสริมเหล็กหมู่ที่ ๔ บ้านสันบุญเรือง ถนนเส้นหน้าฝายเขต อ.เมือง (บ้านหนองห้า)	ก่อสร้างถนนคอนกรีตเสริมเหล็ก ถนนเส้นหน้าฝาย-เขต อ.เมือง(บ้านหนองห้า) กว้าง ๕.๐๐ เมตร ยาว ๘๐๐ เมตร	๕๖๐,๐๐๐					√	
๑๖	โครงการงานก่อสร้างถนนคอนกรีตเสริมเหล็ก บ้านม่วงชุม - สันบุญเรือง(ขอยหลังโรงเรียนต้นคำ) หมู่ที่ ๕ บ้านต้นคำ - ม่วงชุม	ก่อสร้างถนนคอนกรีตเสริมเหล็ก บ้านม่วงชุม - สันบุญเรือง(ขอยหลังโรงเรียนต้นคำ) กว้าง ๔.๐๐ เมตร ยาว ๑,๐๐๐ เมตร	๗๔๐,๐๐๐					√	
๑๗	โครงการงานขยายไหล่ทางคอนกรีตเสริมเหล็ก ต้นคำ - ม่วงชุม หมู่ที่ ๕ บ้านต้นคำ - ม่วงชุม	ขยายไหล่ทาง ต้นคำ - ม่วงชุม หมู่ที่ ๕ บ้านต้นคำ - ม่วงชุม กว้างข้างละ ๑.๐๐ เมตร ยาว ๒,๐๐๐ เมตร	๗๔๐,๐๐๐					√	
๑๘	โครงการงานก่อสร้างถนนคอนกรีตเสริมเหล็กหมู่ที่ ๖ บ้านจำ หน้าบ้านนายจักรแก้ว นิลสวาท	ก่อสร้างถนนคอนกรีตเสริมเหล็ก หน้าบ้านนายจักรแก้ว นิลสวาท กว้าง ๔.๐๐ เมตร ยาว ๔๐ เมตร	๙๐,๐๐๐					√	

ที่	โครงการ / กิจกรรม	เป้าหมาย (ผลผลิตโครงการ)	งบประมาณ ตามแผน	งบประมาณ อนุมัติ	งบประมาณ เบิกจ่าย	ดำเนินการ แล้ว เสร็จ	อยู่ ระหว่าง ดำเนินการ	ไม่ได้ ดำเนินการ	หมายเหตุ
๑๙	โครงการงานก่อสร้างถนน คอนกรีตเสริมเหล็กหมู่ที่ ๖ บ้านจำ ข้างโรงงานนายเทียมศักดิ์ จำกัด ถึงบ้านนายนิวาส ใจเย็น	ก่อสร้างถนนคอนกรีตเสริมเหล็ก ข้างโรงงานนายเทียมศักดิ์ จำกัด ถึงบ้านนายนิวาส ใจเย็น กว้าง ๔.๐๐ เมตร ยาว ๔๐๐ เมตร	๔๔๐,๐๐๐					√	
๒๐	โครงการงานก่อสร้างถนน คอนกรีตเสริมเหล็กหมู่ที่ ๖ บ้านจำ นายยุทธ วงศ์แก้ว ถึงบ้านนายลบ ชัดฝัน	ก่อสร้างถนนคอนกรีตเสริมเหล็ก นายยุทธ วงศ์แก้ว ถึงบ้าน นายลบ ชัดฝัน กว้าง ๔.๐๐ เมตร ยาว ๘๐ เมตร	๑๗๙,๐๐๐					√	
๒๑	โครงการงานก่อสร้างถนน คอนกรีตเสริมเหล็กหมู่ที่ ๖ บ้านจำ หัวสะพานท่าข้าวมัน ถึงบ้านนายจรัล พลเมฆ	ก่อสร้างถนนคอนกรีตเสริมเหล็ก หัวสะพานท่าข้าวมัน ถึง บ้านนายจรัล พลเมฆ กว้าง ๔.๐๐ เมตร ยาว ๕๐๐ เมตร	๖๗๐,๐๐๐					√	
๒๒	โครงการงานก่อสร้างถนน คอนกรีตเสริมเหล็กหมู่ที่ ๖ บ้านจำ ถนนสายเลียบลำน้ำแม่โทก	ก่อสร้างถนนคอนกรีตเสริมเหล็ก ถนนสายเลียบลำน้ำแม่โทก ขนาดกว้าง ๔.๐๐ เมตร ยาว ๕๐๐ เมตร	๖๗๐,๐๐๐					√	
๒๓	โครงการงานก่อสร้างถนน คอนกรีตเสริมเหล็กหมู่ที่ ๖ บ้านจำ ถนนสายเลียบลำเหมือง จากบ้านจำ - บ้านม้า(อ.เกาะคา)	ก่อสร้างถนนคอนกรีตเสริมเหล็ก ถนนสายเลียบลำเหมือง จากบ้านจำ - บ้านม้า (อ.เกาะคา) ระยะทาง ๑,๐๐๐ เมตร กว้าง ๔.๐๐ เมตร	๘๙๐,๐๐๐					√	
๒๔	โครงการงานก่อสร้างถนน คอนกรีตเสริมเหล็กหมู่ที่ ๖ บ้านจำ ถนนทางเข้าบ้านนายจรัล พลเมฆ	ก่อสร้างถนนคอนกรีตเสริมเหล็ก ถนนทางเข้าบ้านนายจรัล พลเมฆ กว้าง ๓.๐๐ เมตร ยาว ๒๐ เมตร	๓๔,๐๐๐					√	
๒๕	โครงการงานก่อสร้างถนนคอนกรีตเสริมเหล็ก หมู่ที่ ๗ บ้านปงใต้ ขอยข้างวัดปงใต้ ทางทิศใต้	ก่อสร้างถนนคอนกรีตเสริมเหล็ก ก่อสร้างถนนคอนกรีตเสริมเหล็ก ขอยข้างวัดปงใต้ ทางทิศใต้ กว้าง ๔.๐๐ เมตร ยาว ๗๕ เมตร	๑๖๐,๐๐๐					√	
๒๖	โครงการงานก่อสร้างถนนคอนกรีตเสริมเหล็ก หมู่ที่ ๗ บ้านปงใต้ ขอยบ้านนายเลิศ นามะณีวรรณ	ก่อสร้างถนนคอนกรีตเสริมเหล็ก ขอยบ้านนายเลิศ นามะณีวรรณ กว้าง ๓.๐๐ เมตร ยาว ๔๕ เมตร	๗๕,๐๐๐					√	
๒๗	โครงการงานก่อสร้างถนนคอนกรีตเสริมเหล็ก หมู่ที่ ๗ บ้านปงใต้ สายปงใต้ - บ้านจำ	ก่อสร้างถนนคอนกรีตเสริมเหล็ก สายปงใต้-บ้านจำ กว้าง ๔.๐๐ เมตร ยาว ๑๕๐ เมตร	๓๓๖,๐๐๐					√	
๒๘	โครงการงานก่อสร้างถนนคอนกรีตเสริมเหล็ก หมู่ที่ ๗ บ้านปงใต้ สายบ้านนายประสงค์ เครือปลุก	ก่อสร้างถนนคอนกรีตเสริมเหล็ก สายบ้านนายประสงค์ เครือปลุก กว้าง ๔.๐๐ เมตร ยาว ๑๕๐ เมตร	๓๓๖,๐๐๐					√	

ที่	โครงการ / กิจกรรม	เป้าหมาย (ผลผลิตโครงการ)	งบประมาณ ตามแผน	งบประมาณ อนุมัติ	งบประมาณ เบิกจ่าย	ดำเนินการ แล้ว เสร็จ	อยู่ ระหว่าง ดำเนินการ	ไม่ได้ ดำเนินการ	หมายเหตุ
๒๙	โครงการงานก่อสร้างถนน คอนกรีตเสริมเหล็ก หมู่ที่ ๘ บ้านปงเหนือ ถนนลำน้ำแม่ตาล ถึงข้างบ้าน นางไหล ราชบุญยืน	ก่อสร้างถนนคอนกรีตเสริมเหล็ก ถนนลำน้ำแม่ตาลถึงข้าง บ้านนางไหล ราชบุญยืน กว้าง ๓.๐๐ เมตร ยาว ๖๐๐ เมตร	๕๐๐,๐๐๐					√	
๓๐	โครงการงานก่อสร้างถนน คอนกรีตเสริมเหล็ก หมู่ที่ ๘ บ้านปงเหนือ ปากทางซอย ๓ ข้างบ้าน นางศรีวรรณ เวียงใจ	ก่อสร้างถนนคอนกรีตเสริมเหล็ก ปากทางซอย ๓ ถึงข้างบ้าน นางศรีวรรณ เวียงใจ กว้าง ๓.๐๐ เมตร ยาว ๒๐๐ เมตร	๓๓๖,๐๐๐					√	
๓๑	โครงการงานก่อสร้างถนนคอนกรีตเสริมเหล็ก หมู่ที่ ๘ บ้านปงเหนือ สายทางนางลักข์ ราชชาย - ทางเข้าบ้านนางสาย สุภาวรรณ	ก่อสร้างถนนคอนกรีตเสริมเหล็ก สายทางนางลักข์ ราชชาย - ทางเข้าบ้านนางสาย สุภาวรรณ ขนาดกว้าง ๓.๕๐ เมตร ยาว ๕๐.๐๐ เมตร หนา ๐.๑๕ เมตร	๑๐๐,๐๐๐					√	
๓๒	โครงการงานก่อสร้าง ถนนคอนกรีตเสริมเหล็ก หมู่ที่ ๙ บ้านปงยางคค หน้าบ้าน นายสุพรรณ หลอม รินดี -ทางไปบ้านดอนแก้ว	ก่อสร้างถนนคอนกรีตเสริมเหล็ก หน้าบ้านนายสุพรรณ หลอม รินดี -ทางไปบ้านดอนแก้ว กว้าง ๓.๐๐ เมตร ยาว ๑๕๐ เมตร	๒๕๐,๐๐๐					√	
๓๓	โครงการงานก่อสร้างถนนคอนกรีตเสริมเหล็ก หมู่ที่ ๑๐ บ้านช่วง สายทางบริเวณบ้านนางบุญนาค	ก่อสร้างถนนคอนกรีตเสริมเหล็ก สายทางบริเวณบ้านนางบุญนาค กว้าง ๓.๐๐ ม. ยาว ๒๒.๐๐ ม. หนา ๐.๑๕ ม. หรือ พื้นที่ไม่น้อยกว่า ๖๖.๐๐ ตร.ม	๗๐,๐๐๐					√	
๓๔	โครงการงานก่อสร้างถนนคอนกรีตเสริมเหล็ก หมู่ที่ ๑๐ บ้านช่วง สายทางบริเวณบ้านนางบุผา (แม่ตาลเหนือ)	ก่อสร้างถนนคอนกรีตเสริมเหล็ก สายทางบริเวณบ้านนางบุผา (แม่ตาลเหนือ) กว้าง ๒.๕๐ เมตร ยาว ๔๗.๐๐ เมตร หนา ๐.๑๕ เมตร หรือ พื้นที่ไม่น้อยกว่า ๑๑๗.๕๐ ตารางเมตร	๗๐,๐๐๐					√	
๓๕	โครงการงานก่อสร้างถนนคอนกรีตเสริมเหล็ก หมู่ที่ ๑๐ บ้านช่วง สายทางบริเวณบ้านนายสงวน (คลองชลประทาน)	สายทางบริเวณบ้านนายสงวน (คลองชลประทาน) กว้าง ๓.๐๐ เมตร ยาว ๔๒.๐๐ เมตร หนา ๐.๑๕ เมตร	๗๐,๐๐๐					√	
๓๖	โครงการงานก่อสร้างถนนคอนกรีตเสริมเหล็ก หมู่ที่ ๑๐ บ้านช่วง ซอยบ้านนายสพทล	งานก่อสร้างถนนคอนกรีตเสริมเหล็ก ซอยบ้านนายสพทล กว้าง ๒.๕๐ เมตร ยาว ๒๘.๐๐ เมตร หนา ๐.๑๕ เมตรหรือ พื้นที่ไม่น้อยกว่า ๗๐.๐๐ ตารางเมตร	๗๐,๐๐๐					√	

ที่	โครงการ / กิจกรรม	เป้าหมาย (ผลผลิตโครงการ)	งบประมาณ ตามแผน	งบประมาณ อนุมัติ	งบประมาณ เบิกจ่าย	ดำเนินการ แล้ว เสร็จ	อยู่ ระหว่าง ดำเนินการ	ไม่ได้ ดำเนินการ	หมายเหตุ
๓๗	โครงการงานก่อสร้างถนนคอนกรีตเสริมเหล็ก หมู่ที่ ๑๒ บ้านหม้อ จากที่นายนายสมจิต ไชยอุตร - ที่นายนายเทพ สุพันธ์ศักดิ์	ก่อสร้างถนนคอนกรีตเสริมเหล็ก จากที่นายนายสมจิต ไชยอุตร - ที่นายนายเทพ สุพันธ์ศักดิ์ กว้าง ๔.๐๐ เมตร ยาว ๒๐๐ เมตร	๒๐๐,๐๐๐					√	
๓๘	โครงการงานก่อสร้างถนน คอนกรีต เสริมเหล็ก หมู่ที่ ๑๓ บ้านนางแล สายบ้านนางแล	ก่อสร้างถนนคอนกรีตเสริมเหล็ก ขยายไหล่ทาง สายบ้านนางแล กว้าง ๐.๕๐ เมตร ยาว ๒๖๐ เมตร หน้า ๐.๑๕ เมตร จำนวน ๒ ฝั่ง	๑๕๐,๐๐๐					√	
๓๙	โครงการตีเส้นจราจรถนนใน หมู่บ้าน หมู่ที่ ๑ - ๑๓ ตำบล ปงยางคก ถนนภายในหมู่บ้าน	ถนนภายในหมู่บ้าน	๓๐๐,๐๐๐					√	
<b>โครงการลาดยางผิวจราจรแบบแอสฟัลต์ติกคอนกรีต</b>									
๑	โครงการงานก่อสร้างถนนลาดยางผิวจราจรแบบแอสฟัลต์ติกคอนกรีต ถนน หมู่ที่ ๔ บ้านสันบุญเรือง เส้นข้างบ้านนายปิ่นธิอุต - บ้านต้นคำ	ก่อสร้างถนนลาดยางผิวจราจรแบบแอสฟัลต์ติกคอนกรีต เส้นข้างบ้านนายปิ่นธิอุต - บ้านต้นคำ กว้าง ๔.๐๐ เมตร ยาว ๕๐๐ เมตร	๓๐๐,๐๐๐					√	
๒	โครงการงานก่อสร้างถนนลาดยางผิวจราจรแบบแอสฟัลต์ติกคอนกรีต ถนน หมู่ที่ ๔ บ้านสันบุญเรือง เส้นโรงอิฐจำตั้ง - เขต อ.เมือง	ก่อสร้างถนนลาดยางผิวจราจรแบบแอสฟัลต์ติกคอนกรีต เส้นโรงอิฐจำตั้ง - เขต อ.เมือง กว้าง ๔.๐๐ เมตร ยาว ๘๐๐ เมตร	๓๐๐,๐๐๐					√	
๓	โครงการงานก่อสร้างถนนลาดยางผิวจราจรแบบแอสฟัลต์ติกคอนกรีต ถนน หมู่ที่ ๔ บ้านสันบุญเรือง เส้นข้างบ้าน นายสิงห์คำ ไชยอินบั้น - เขต อ.เมือง	ก่อสร้างถนนลาดยางผิวจราจรแบบแอสฟัลต์ติกคอนกรีต เส้นข้างบ้าน นายสิงห์คำ ไชยอินบั้น - เขต อ.เมือง กว้าง ๔.๐๐ เมตร ยาว ๒๐๐ เมตร	๓๐๐,๐๐๐					√	
๔	โครงการงานก่อสร้างถนนลาดยางแอสฟัลต์ติกคอนกรีต หมู่ที่ ๙ บ้านปงยางคก ปากทางบ้านดอนแก้ว	ก่อสร้างถนนลาดยางผิวจราจรแบบแอสฟัลต์ติกคอนกรีต ถนนปากทางบ้านดอนแก้ว ยาว ๕๐๐ เมตร กว้าง ๕.๐๐ เมตร	๑๙๐,๐๐๐					√	
<b>โครงการปรับปรุงผิวจราจรแบบแอสฟัลต์ติกคอนกรีต</b>									
๑	โครงการงานปรับปรุงผิวจราจร แบบแอสฟัลต์ติกคอนกรีต หมู่ที่ ๒ ทุ่งบ่อแป้น แยกบ้านนายเฉลิม ต่อยศ ไปถึงบึงเบญจมาศเก่า	ปรับปรุงผิวจราจร แบบแอสฟัลต์ติกคอนกรีต แยกบ้านนายเฉลิม ต่อยศ ไปถึงบึงเบญจมาศเก่า กว้าง ๔.๐๐ เมตร ยาว ๑,๐๐๐ เมตร	๔๕๐,๐๐๐					√	
๒	โครงการปรับปรุงผิวจราจร แบบแอสฟัลต์ติกคอนกรีต โดยวิธี Overlay หมู่ที่ ๓ บ้านสันหลวง ถนนบ้านสันบุญเรือง - บ้านหนองห้า เขต อ.เมือง จ.ลำปาง	ปรับปรุงผิวจราจร แบบแอสฟัลต์ติกคอนกรีต ถนนบ้านสันบุญเรือง - บ้านหนองห้า เขต อ.เมือง จ.ลำปาง กว้าง ๕.๐๐ เมตร ยาว ๑,๔๐๐ เมตร	๘๕๐,๐๐๐					√	



ที่	โครงการ / กิจกรรม	เป้าหมาย (ผลผลิตโครงการ)	งบประมาณ ตามแผน	งบประมาณ อนุมัติ	งบประมาณ เบิกจ่าย	ดำเนินการ แล้ว เสร็จ	อยู่ ระหว่าง ดำเนินการ	ไม่ได้ ดำเนินการ	หมายเหตุ
๓	โครงการปรับปรุงผิวจราจรแบบแอสฟัลติกคอนกรีต โดยวิธี Overlay หมู่ที่ ๓ บ้านสันหลวง ขยายไหล่ทางถนนสายเชื่อมต่อบ้านสันหลวง - ต้นคำ (ที่นารางดวงจันทร์ ใจมะโน - สวนนายย้าย ญาณะ)	ก่อสร้างถนนลาดยางแอสฟัลติกคอนกรีตโดยวิธี Overlay ขยายไหล่ทาง ๒ ข้างทาง ถนนสายเชื่อมต่อบ้านสันหลวง - ต้นคำ (ที่นารางดวงจันทร์ ใจมะโน - สวนนายย้าย ญาณะ) กว้าง ๐.๕๐ เมตร ยาว ๓๐๐ เมตร ๐.๐๕ เมตร	๘๐,๐๐๐					√	
๔	โครงการปรับปรุงผิวจราจรแบบแอสฟัลติกคอนกรีต โดยวิธี Overlay หมู่ที่ ๓ บ้านสันหลวง ถนนสายหลังโรงเรียนสุทัน ปัญญาเยาว - ข้างบ้านางแสงดี ตามอย (ขอย๑๐)	ปรับปรุงผิวจราจรแบบแอสฟัลติกคอนกรีต โดยวิธี Overlay ขยายไหล่ทาง ๒ ข้างทาง ขยายไหล่ทางถนนสายหลังโรงเรียนสุทัน ปัญญาเยาว - ข้างบ้านางแสงดี ตามอย (ขอย๑๐) กว้าง ๐.๕๐ เมตร ยาว ๘๐๐ เมตร ๐.๐๕ เมตร	๒๐๐,๐๐๐					√	
๕	โครงการปรับปรุงผิวจราจรแบบแอสฟัลติกคอนกรีต โดยวิธี Overlay หมู่ที่ ๓ บ้านสันหลวง นานางรันดร ตู้จินดา - โรงงานครูเกษมอิฐมอญ	ก่อสร้างถนนลาดยางผิวจราจรแบบแอสฟัลติกคอนกรีต โดยวิธี Overlay ที่ นานางรันดร ตู้จินดา - โรงงานครูเกษมอิฐมอญ กว้าง ๔.๐๐ เมตร ยาว ๗๐๐ ม.	๓๘๐,๐๐๐					√	
๖	โครงการงานปรับปรุง ซ่อมสร้าง ถนนลาดยางแอสฟัลติก หมู่ที่ ๓ บ้านสันหลวง สายหลักในหมู่บ้าน หน้าบ้านผู้ใหญ่บ้าน ถึงบ้านนาย สุทิน มาวิเลิศ	ปรับปรุง ซ่อมสร้าง ถนนลาดยางแอสฟัลติก สายหลักในหมู่บ้าน หน้าบ้านผู้ใหญ่บ้าน ถึงบ้านนาย สุทิน มาวิเลิศ ลาดยางแอสฟัลติก คอนกรีต กว้าง ๖.๐๐ เมตร ยาว ๘๐๐ เมตร	๕๗๐,๐๐๐					√	
๗	โครงการงานปรับปรุง ซ่อมสร้าง ถนนลาดยางแอสฟัลติก หมู่ที่ ๓ บ้านสันหลวง ถนนเชื่อมต่อสันหลวง - ต้นคำ บ้านนายยุทธ สันวงศ์ ถึงบ้านนางสมศรี อินญาวิเลิศ	ปรับปรุง ซ่อมสร้าง ถนนลาดยางแอสฟัลติก ถนนเชื่อมต่อสันหลวง - ต้นคำ บ้านนายยุทธ สันวงศ์ ถึงบ้านนางสมศรี อินญาวิเลิศ ลาดยางแอสฟัลติกคอนกรีต กว้าง ๔.๐๐ เมตร ยาว ๓๐๐ เมตร	๔๕๐,๐๐๐					√	
๘	โครงการงานปรับปรุง ซ่อมสร้าง ถนนลาดยาง แอสฟัลติก หมู่ที่ ๔ บ้านสันบุญเรือง หลังวัดสันบุญเรือง	ปรับปรุง ซ่อมสร้าง ถนนลาดยางแอสฟัลติก หลังวัดสันบุญเรือง หมู่ที่ ๔ บ้านสันบุญเรืองปรับปรุง ซ่อมแซมถนนโดยวิธี Overlay กว้าง ๕.๐๐ เมตร ยาว ๑,๕๐๐ เมตร	๕๗๐,๐๐๐					√	

ที่	โครงการ / กิจกรรม	เป้าหมาย (ผลผลิตโครงการ)	งบประมาณ ตามแผน	งบประมาณ อนุมัติ	งบประมาณ เบิกจ่าย	ดำเนินการ แล้ว เสร็จ	อยู่ ระหว่าง ดำเนินการ	ไม่ได้ ดำเนินการ	หมายเหตุ
๙	โครงการงานปรับปรุง ซ่อมแซมถนน หมู่ที่ ๖ บ้านจำ ทางเข้าฌาปนสถานบ้านจำ ซอยจำซอย ๑	ปรับปรุงผิวจราจรแบบแอสฟัลต์ติกคอนกรีต โดยวิธี Overlay ทางเข้าฌาปนสถานบ้านจำ ซอยจำซอย ๑ กว้าง ๔.๐๐ เมตร ยาว ๑๐ เมตร	๒๐,๐๐๐					√	
๑๐	โครงการงานปรับปรุง ซ่อมแซมถนน หมู่ที่ ๖ บ้านจำ ภายในหมู่บ้าน	ภายในหมู่บ้าน หมู่ที่ ๖ บ้านจำ ปรับปรุงซ่อมแซมถนนแอสฟัลต์ติกคอนกรีตโดยวิธี Overlay กว้าง ๕.๐๐ เมตร ยาว ๓๐๐ เมตร	๒๕๐,๐๐๐					√	
๑๑	โครงการงานปรับปรุง ซ่อมแซมถนน หมู่ที่ ๖ บ้านจำ ถนนหน้าบ้านนางทัศนีย์ แปะนุจา ถึงบ้านนางรัตติยา จำธิ	ซ่อมสร้างถนนลาดยาง แอสฟัลต์ติกคอนกรีตแบบ OVERLAY ถนนหน้าบ้านนางทัศนีย์ แปะนุจา ถึงบ้านนางรัตติยา จำธิ กว้าง ๔.๐๐ เมตร ยาว ๘๐.๐๐ เมตร หนา ๐.๐๕ เมตร	๑๒๐,๐๐๐					√	
๑๒	โครงการงานปรับปรุง ซ่อมแซมถนน หมู่ที่ ๖ บ้านจำ หน้าบ้านนายเดชา วิเศษ ถึงบ้านนายศักดิ์ชัย สิ้นเปียง	ปรับปรุงผิวจราจรแบบแอสฟัลต์ติกคอนกรีต โดยวิธี Overlay หน้าบ้านนายเดชา วิเศษ ถึงบ้านนายศักดิ์ชัย สิ้นเปียง ปรับปรุงซ่อมแซมถนนโดยวิธี overlay กว้าง ๔.๐๐ เมตร ยาว ๕๐ เมตร	๑๐๐,๐๐๐					√	
๑๓	โครงการปรับปรุงผิวจราจรแบบแอสฟัลต์ติกคอนกรีต โดยวิธี Overlay หมู่ที่ ๗ บ้านปงใต้ บริเวณสามแยก ซอย ๑๐ ถึงหน้าวัดบ้านปงใต้ ร้านขายของชำ	ซ่อมสร้างถนนลาดยาง แอสฟัลต์ติกคอนกรีต บริเวณสามแยก ซอย ๑๐ ถึงหน้าวัดบ้านปงใต้ ร้านขายของชำ กว้าง ๕.๐๐ เมตร ยาว ๓๑๐ เมตร หนา ๐.๐๕ เมตร	๓๐๐,๐๐๐					√	
๑๔	โครงการปรับปรุงผิวจราจรแบบแอสฟัลต์ติกคอนกรีต โดยวิธี Overlay หมู่ที่ ๗ บ้านปงใต้ - หมู่ที่ ๘ บ้านปงเหนือ สายทางในหมู่บ้าน (บริเวณหอนั่งสี่พิมพ์ - บ้านนายระเบียด ปงสุรินทร์)	ปรับปรุงผิวจราจรแบบแอสฟัลต์ติกคอนกรีต โดยวิธี Overlay สายทางในหมู่บ้าน (บริเวณหอนั่งสี่พิมพ์ - บ้านนายระเบียด ปงสุรินทร์) ผิวจราจรกว้าง ๕.๐๐ เมตร ยาว ๒,๐๐๐ เมตร หนา ๐.๐๕ เมตร	๕๐๐,๐๐๐					√	
๑๕	โครงการปรับปรุงผิวจราจรแบบแอสฟัลต์ติกคอนกรีต โดยวิธี Overlay หมู่ที่ ๘ บ้านปงเหนือ ภายในหมู่บ้าน	ปรับปรุงผิวจราจรแบบแอสฟัลต์ติกคอนกรีต โดยวิธี Overlay ภายในหมู่บ้าน หมู่ที่ ๘ บ้านปงเหนือ ปรับปรุงซ่อมแซมถนนโดยวิธี Overlay กว้าง ๕.๐๐ เมตร ยาว ๑,๐๐๐ เมตร	๕๐๐,๐๐๐					√	

ที่	โครงการ / กิจกรรม	เป้าหมาย (ผลผลิตโครงการ)	งบประมาณ ตามแผน	งบประมาณ อนุมัติ	งบประมาณ เบิกจ่าย	ดำเนินการ แล้ว เสร็จ	อยู่ ระหว่าง ดำเนินการ	ไม่ได้ ดำเนินการ	หมายเหตุ
๑๖	โครงการปรับปรุงผิวจราจรแบบแอสฟัลติกคอนกรีต โดยวิธี Overlay หมู่ที่ ๑๑ บ้านไธ้-ทะล้า หน้าบ้านนายอินทร์ สิ่งห้ำ	ปรับปรุงผิวจราจรแบบแอสฟัลติกคอนกรีต โดยวิธี Overlay หน้าบ้านนายอินทร์ สิ่งห้ำ กว้าง ๓.๐๐ เมตร ยาว ๑๓ เมตร ทน ๐.๐๕ เมตร	๒๐,๐๐๐					√	
๑๗	โครงการงานปรับปรุง ซ่อมแซม ถนน หมู่ที่ ๑๑ บ้านไธ้-ทะล้า ตั้งแต่บ้านเลขที่ ๕๒ - ๕๙	ปรับปรุง ซ่อมแซมคอนกรีต ถนนลาดยางแอสฟัลติก ตั้งแต่บ้านเลขที่ ๕๒ - ๕๙ กว้าง ๖.๐๐ เมตร ยาว ๑,๒๐๐ เมตร	๙๑๐,๐๐๐					√	
๑๘	โครงการงานปรับปรุง ซ่อมแซมถนน หมู่ที่ ๑๒ บ้านหม้อ สายหลังวัดตรงสามแยกไป	ปรับปรุงผิวจราจรแบบแอสฟัลติกคอนกรีต โดยวิธี Overlay สายหลังวัดตรงสามแยกไป กว้าง ๔.๐๐ ม. ยาว ๘๐ ม. ถึงถนนใหญ่หลังโรงเรียน โดยการ เททับคอนกรีตเสริมเหล็กของเดิม กว้าง ๔.๐๐ เมตร ยาว ๘๐ เมตร	๑๐๐,๐๐๐					√	
๑๙	โครงการงานปรับปรุง ซ่อมแซมถนน หมู่ที่ ๑๒ บ้านหม้อ บ้านนางบังอร เสนาถึ ถึงสวนนางพองเพียร ค้ำมะโน	ปรับปรุงผิวจราจรแบบแอสฟัลติกคอนกรีต โดยวิธี Overlay บ้านนางบังอร เสนาถึ ถึง สวนนางพองเพียร ค้ำมะโน กว้าง ๔.๐๐ ยาว ๕๐ เมตร	๘๐,๐๐๐					√	
๒๐	โครงการงานปรับปรุง ซ่อมแซมถนน หมู่ที่ ๑๒ บ้านหม้อ บ้านนางจันทร์หอม โล่สูงเนิน ถึงที่นางพองจันทร์ ปุกค้ำ	ปรับปรุงผิวจราจรแบบแอสฟัลติกคอนกรีต โดยวิธี Overlay บ้านนางจันทร์หอม โล่สูงเนิน ถึงที่นางพองจันทร์ ปุกค้ำ กว้าง ๔.๐๐ เมตร ยาว ๔๐๐ เมตร	๒๗๐,๐๐๐					√	
๒๑	โครงการงานปรับปรุง ซ่อมแซมถนน หมู่ที่ ๑๓ บ้านนางแล บ้านนางยุวดี ปงกันทา ถึง แยกถนนออกไปบ้านช่วง	ปรับปรุงซ่อมแซม ถนนลาดยาง แบบแอสฟัลติก คอนกรีต บ้านนางยุวดี ปงกันทา ถึง แยกถนนออกไปบ้านช่วง กว้าง ๔.๐๐ เมตร ยาว ๘๐๐ เมตร	๖๐๐,๐๐๐					√	
๒๒	โครงการงานปรับปรุง ซ่อมแซมถนน หมู่ที่ ๑๓ บ้านนางแล บ้านก้านอุทัย ถึงหน้าบ้านนายแก้วดี	ปรับปรุงซ่อมแซม ถนนลาดยาง แบบแอสฟัลติก คอนกรีตบ้านก้านอุทัย ถึงหน้า บ้านนายแก้วดี กว้าง ๔.๐๐ เมตร ยาว ๓๐๐ เมตร	๒๐๐,๐๐๐					√	

ที่	โครงการ / กิจกรรม	เป้าหมาย (ผลผลิตโครงการ)	งบประมาณ ตามแผน	งบประมาณ อนุมัติ	งบประมาณ เบิกจ่าย	ดำเนินการ แล้ว เสร็จ	อยู่ ระหว่าง ดำเนินการ	ไม่ได้ ดำเนินการ	หมายเหตุ
๒๓	โครงการงานปรับปรุง ซ่อมแซม ถนน หมู่ที่ ๑๓ บ้านนางแล บ้านนายสมศักดิ์ ถึงสวนนายหมาย โกฎีสืบ	ปรับปรุงซ่อมแซมถนนลาดยางแบบแอสฟัลท์ติกคอนกรีตบ้านนายสมศักดิ์ ถึงสวนนายหมาย โกฎีสืบ กว้าง ๔.๐๐ เมตร ยาว ๖๐๐ เมตร	๔๕๐,๐๐๐					√	
๒๔	โครงการงานปรับปรุง ซ่อมแซม ถนน หมู่ที่ ๑๓ บ้านนางแล ภายในหมู่บ้าน	ปรับปรุงซ่อมแซมถนนโดยวิธี Overlay ภายในหมู่บ้าน หมู่ที่ ๑๓ บ้านนางแล กว้าง ๕.๐๐ เมตร ยาว ๒๐๐ เมตร	๒๐๐,๐๐๐					√	
๑	<b>โครงการงานถนนดินลูกรัง</b> โครงการงานถนนดินลูกรัง หมู่ที่ ๑ บ้านสันหนองบง กลางทุ่งนา หมู่ที่ ๑ เชื่อมต่อหมู่ที่ ๑๓	กลางทุ่งนา หมู่ที่ ๑ เชื่อมต่อหมู่ที่ ๑๓	๑๐๐,๐๐๐					√	
๒	โครงการงานถนนดินลูกรัง หมู่ที่ ๑ บ้านสันหนองบง ถนนรอบป่าช้าหมู่บ้าน	ถนนรอบป่าช้าหมู่บ้าน กว้าง ๔.๐๐ เมตร ยาว ๕๐๐ เมตร	๒๐๐,๐๐๐					√	
๓	โครงการงานถนนดินลูกรัง หมู่ที่ ๑ บ้านสันหนองบง ซอยทางเข้าบริเวณฟอ่ปุเจ้าบ้าน	ซอยทางเข้าบริเวณฟอ่ปุเจ้าบ้าน กว้าง ๓๐๐ เมตร ยาว ๑๐๐ เมตร	๕๐,๐๐๐					√	
๔	โครงการปรับปรุงถนนดินลูกรัง หมู่ที่ ๒ บ้านทุ่งบ่อแป้น สายในหมู่บ้านไปตามทุ่งนา ช้างคลองแม่แก้วถึงวังก้อง	สายในหมู่บ้านไปตามทุ่งนา ช้างคลองแม่แก้วถึงวังก้อง	๑๐๐,๐๐๐					√	
๕	โครงการปรับปรุงถนนดินลูกรัง หมู่ที่ ๒ บ้านทุ่งบ่อแป้น ตัดถนนลูกรังหมู่บ้าน	ตัดถนนลูกรังหมู่บ้าน หน้า ๐.๓๐ เมตร กว้าง ๖.๐๐ เมตร ยาว ๑,๐๐๐ เมตร	๑๕๐,๐๐๐					√	
๖	โครงการปรับปรุงถนนดินลูกรัง หมู่ที่ ๒ บ้านทุ่งบ่อแป้น ในหมู่บ้าน	ในหมู่บ้าน หมู่ที่ ๒ บ้านทุ่งบ่อแป้น กว้าง ๕.๐๐ เมตร ยาว ๕๐๐ เมตร	๑๐๐,๐๐๐					√	
๗	โครงการงานถนนดินลูกรัง หมู่ที่ ๓ บ้านสันหลวง ถนนดินลูกรังไหลทางถนนสายเชื่อมต่อบ้านสันหลวงถึงบ้านต้นคำ	ถนนดินลูกรังไหลทางถนนสายเชื่อมต่อบ้านสันหลวงถึงบ้านต้นคำ กว้าง ๕.๐๐ เมตร ยาว ๕๐๐ เมตร หน้า ๐.๒๐ เมตร	๑๐๐,๐๐๐					√	
๘	โครงการงานถนนดินลูกรัง หมู่ที่ ๔ บ้านสันบุญเรือง ถนนดินลูกรังถนนบริเวณบ้านสันบุญเรือง - วัดทุ่งบ่อแป้น	ถนนดินลูกรังบริเวณถนนบ้านสันบุญเรือง - วัดทุ่งบ่อแป้น กว้าง ๕.๐๐ เมตร ยาว ๑,๐๐๐ เมตร	๑๕๐,๐๐๐					√	
๙	โครงการงานถนนดินลูกรัง หมู่ที่ ๕ บ้านต้นคำ-ม่วงชุม ถนนดินลูกรังในหมู่บ้าน	ถนนดินลูกรังในหมู่บ้าน หมู่ที่ ๕ บ้านต้นคำ-ม่วงชุม กว้าง ๕.๐๐ เมตร ยาว ๑๕๐ เมตร	๕๐,๐๐๐					√	
๑๐	โครงการงานถนนลูกรัง หมู่ที่ ๖ บ้านจำช้างบ้านนายจักรแก้ว นิลสวิต ถึงบ้านนายจรัส พลเมษ	ช้างบ้านนายจักรแก้ว นิลสวิต ถึงบ้านนายจรัส พลเมษ กว้าง ๔.๐๐ เมตร	๑๕๐,๐๐๐					√	
๑๑	โครงการงานถนนลูกรัง หมู่ที่ ๑๐ บ้านช่วงถนนดินลูกรังในหมู่บ้าน	ถนนดินลูกรังในหมู่บ้าน หมู่ที่ ๑๐ บ้านช่วง กว้าง ๕.๐๐ เมตร ยาว ๓๐๐ เมตร	๑๕๐,๐๐๐					√	

ที่	โครงการ / กิจกรรม	เป้าหมาย (ผลผลิตโครงการ)	งบประมาณ ตามแผน	งบประมาณ อนุมัติ	งบประมาณ เบิกจ่าย	ดำเนินการ แล้ว เสร็จ	อยู่ ระหว่าง ดำเนินการ	ไม่ได้ ดำเนินการ	หมายเหตุ
๑๒	โครงการงานถนนลูกรัง หมู่ที่ ๑๑ บ้านไโฮง-ทะล้า สายสะพานหน้าวัด-สะพานทิศใต้ (ม.๑๑-ม.๑๐)	สายสะพานหน้าวัด-สะพานทิศใต้ (ม.๑๑- ม.๑๐) กว้าง ๔.๐๐ เมตร ยาว ๘๐๐ เมตร	๑๓๐,๐๐๐					√	
๑๓	โครงการก่อสร้างถนนลูกรังบดอัดแน่น หมู่ที่ ๑๒ บ้านหม้อ	งานก่อสร้างถนนลูกรังบดอัดแน่น สายเลียบลำเหมืองบัว กว้าง ๔.๐๐ เมตร ยาว ๖๐๐.๐๐ เมตร หนา ๐.๒๐ เมตร หรือ พื้นที่ไม่น้อยกว่า ๒,๔๐๐ ตารางเมตร	๒๕๐,๐๐๐					√	
๑๔	โครงการงานถนนลูกรังหมู่ที่ ๑๒ บ้านหม้อ ขยายถนนดินลูกรัง ที่ขายนางอำเภอ แก้วนันทไชย ถึง ถนนเชื่อมบ้านสันทราย ต.เวียงตาล	ขยายถนนดินลูกรัง ที่ขายนางอำเภอ แก้วนันทไชย ถึง ถนนเชื่อมบ้านสันทราย ต.เวียง ตาล กว้าง ๔.๐๐ เมตร ยาว ๑,๐๐๐ เมตร	๒๓๐,๐๐๐					√	
๑๕	โครงการงานถนนลูกรัง หมู่ที่ ๑๓ บ้านนางแล บ้านนายสุทิมพ์ เตะปิงตา ถึงกลางทุ่งนา กลางทุ่งนา	บ้านนายสุทิมพ์ เตะปิงตา ถึง กลางทุ่งนา กลางทุ่งนา กว้าง ๓.๐๐ เมตร ยาว ๑,๐๐๐ เมตร	๑๕๐,๐๐๐					√	
๑๖	โครงการงานถนนลูกรัง หมู่ที่ ๑๓ บ้านนางแล สันทางข้างโรงงานสุข อิปทา	เส้นทางข้างโรงงานสุข อิปทา กว้าง ๓.๐๐ เมตร ยาว ๑๕๐ เมตร	๔๐,๐๐๐					√	
<b>โครงการซ่อมแซมถนนลูกรัง</b>									
๑	โครงการซ่อมแซมถนนลูกรัง ม. ๕ บ้านต้นคำ - ม่วงชุม ถนนเพื่อการเกษตร ขอย นายสง่า ม่วงแก้ว	ถนนเพื่อการเกษตร ขอย นายสง่า ม่วงแก้ว กว้าง ๔.๐๐ เมตร ยาว ๕๐๐ เมตร	๑๐๐,๐๐๐					√	
๒	โครงการซ่อมแซมถนนลูกรัง ม. ๕ บ้านต้นคำ - ม่วงชุม ขอย นายทองดี สุนันทา	ถนนเพื่อการเกษตร ขอย นายทองดี สุนันทา กว้าง ๔.๐๐ ม. ยาว ๑,๐๐๐ ม.	๑๕๐,๐๐๐					√	
<b>โครงการก่อสร้างสะพาน</b>									
๑	โครงการงานก่อสร้างสะพาน หมู่ที่ ๖ บ้านจำ ลำน้ำแม่ตาล (ข้างวัดบ้านจำ)	ก่อสร้างสะพาน ลำน้ำแม่ตาล (ข้างวัดบ้านจำ) ขนาดกว้าง ๖.๐๐ เมตร ยาว ๑๐ เมตร	๕๐,๐๐๐					√	
๒	โครงการงานก่อสร้างสะพาน หมู่ที่ ๖ บ้านจำ สะพานข้ามลำน้ำแม่ตาล บริเวณฝายกั้นน้ำ	สะพานข้ามลำน้ำแม่ตาล บริเวณฝายกั้นน้ำ ขนาดกว้าง ๕.๐๐ เมตร ยาว ๖ ม. สูง ๒.๕๐ เมตร	๕๐,๐๐๐					√	
๓	โครงการงานก่อสร้างสะพาน หมู่ที่ ๘ บ้านปงเหนือ ทางเลียบลำน้ำแม่ตาลทางทิศตะวันออก ไปบ้านปงใต้	สะพานข้ามลำน้ำแม่ตาล ทางเลียบลำน้ำแม่ตาลทางทิศตะวันออก ไปบ้านปงใต้ กว้าง ๕ เมตร ยาว ๘ - ๑๐ เมตร	๕๐๐,๐๐๐					√	
๔	โครงการงานก่อสร้างสะพาน หมู่ที่ ๑๐ บ้านช่วง ก่อสร้างสะพานข้าม ลำเหมืององชี้เห็น	ก่อสร้างสะพานข้าม ลำเหมืององชี้เห็น ขนาดกว้าง ๕.๐๐ เมตร ยาว ๑๐ เมตร	๑๐๐,๐๐๐					√	

ที่	โครงการ / กิจกรรม	เป้าหมาย (ผลผลิตโครงการ)	งบประมาณ ตามแผน	งบประมาณ อนุมัติ	งบประมาณ เบิกจ่าย	ดำเนินการ แล้ว เสร็จ	อยู่ ระหว่าง ดำเนินการ	ไม่ได้ ดำเนินการ	หมายเหตุ
	<b>โครงการซ่อมแซมสะพาน</b>								
๑	โครงการซ่อมแซมคอสสะพาน ม. ๓ บ้านสัน หลวง ถนนสายเชื่อมต่อ สันหลวง - ต้นคำ (ที่นางง กมลวรรณ สมบูรณ์)	ถนนสายเชื่อมต่อ สันหลวง - ต้นคำ (ที่นางง กมลวรรณ สมบูรณ์) กว้าง ๖.๐๐ เมตร ยาว ๓.๐๐ เมตร	๕๐,๐๐๐					√	
๒	โครงการซ่อมแซมสะพาน หมู่ที่ ๗ บ้านปง ใต้ จากหมู่บ้านไปสู่สวน	ซ่อมแซมสะพานจากหมู่บ้าน ไปสู่สวน	๘๐,๐๐๐					√	
๓	โครงการซ่อมแซมสะพาน หมู่ที่ ๗ บ้านปง ใต้ สายลำน้ำแม่ตาล	ซ่อมแซมคอสสะพาน สายลำ น้ำแม่ตาล	๒๐๐,๐๐๐					√	
๔	โครงการขยายสะพาน หมู่ที่ ๗ บ้านปงใต้ สามแยก ซอย ๒	ขยายสะพาน บริเวณสาม แยกซอย ๒	๒๐๐,๐๐๐					√	
๕	โครงการขยายสะพาน หมู่ที่ ๘ บ้านปงเหนือ บริเวณทางเข้าหมู่บ้านปงเหนือ ข้ามลำน้ำ แม่ตาลทิศตะวันออก	ขยายสะพานบริเวณทางเข้า หมู่บ้านปงเหนือ ข้ามลำน้ำ แม่ตาลทิศตะวันออก	๕๐๐,๐๐๐					√	
๖	โครงการขยายสะพาน หมู่ที่ ๘ บ้านปงเหนือ บริเวณบ้านปงเหนือไปสู่สวน ข้ามลำน้ำ แม่ตาลทิศตะวันตก	ขยายสะพานบริเวณบ้านปง เหนือไปสู่สวน ข้ามลำน้ำ แม่ตาลทิศตะวันตก	๒๐๐,๐๐๐					√	
๗	โครงการซ่อมแซมคอสสะพาน ม. ๑๑ บ้าน ไธ้-ทะล้า ในหมู่บ้าน	ซ่อมแซมคอสสะพานใน หมู่บ้าน หมู่ที่ ๑๑ บ้านไธ้- ทะล้า	๑๐๐,๐๐๐					√	
	<b>โครงการก่อสร้างราวกันตก</b>								
๑	โครงการงานก่อสร้างราวกันตก ม. ๓ บ้าน สันหลวง บริเวณลำเหมืองทางไปบ้านต้นคำ - ม่วงชุม	บริเวณลำเหมืองทางไปบ้าน ต้นคำ - ม่วงชุม จำนวน ๓ จุด ราวสูง ๑ เมตร ยาว ๔ เมตร	๑๐๐,๐๐๐					√	
๒	โครงการงานก่อสร้างราวกันตก ม. ๓ บ้าน สันหลวง บริเวณลำเหมืองแม่น้อย ๑ จุด ถนนซอยบ้าน อ.จ่ารัส ไชยวังราษฎร์	บริเวณลำเหมืองแม่น้อย ๑ จุด ถนนซอยบ้าน อ.จ่ารัส ไชยวังราษฎร์ สูง ๑ เมตร ยาว ๔ เมตร	๑๐๐,๐๐๐					√	
๓	โครงการงานก่อสร้างราวกันตก ม. ๓ บ้าน สันหลวง บริเวณลำเหมืองแม่ฮั่ว ๑ จุด สะพาน ถนนสายหมู่ ๕	บริเวณลำเหมืองแม่ฮั่ว ๑ จุด สะพาน ถนนสายหมู่ ๕ ราว สูง ๑.๐๐ เมตร ยาว ๔ เมตร	๕๐,๐๐๐					√	
๔	โครงการงานก่อสร้างราวกันตก ม. ๗ บ้าน ปงใต้ บริเวณริมน้ำแม่ตาลฝั่งซ้าย	บริเวณริมน้ำแม่ตาลฝั่งซ้าย ราวสูง ๑.๐๐ เมตร ยาว ๗๐ เมตร	๑๐๐,๐๐๐					√	
	<b>โครงการก่อสร้างท่อระบายน้ำ</b>								
๑	โครงการก่อสร้างท่อระบายน้ำ หมู่ที่ ๑ บ้านสันหนองบง ในหมู่บ้าน พร้อมถมดิน	ในหมู่บ้าน พร้อมถมดิน ขนาดท่อ Ø ๐.๖๐ เมตร ยาว ๕๐๐ เมตร	๒๐๐,๐๐๐					√	
๒	โครงการก่อสร้างท่อระบายน้ำ หมู่ที่ ๒ บ้านทุ่งบ่อแป้น จากคลองส่งน้ำบ้านสวนของ ร.ต.ต. สมเฝ้า เอกระ ถึงถนน ของ ร.ต.ต. สมเฝ้า เอกระ ถึงถนนซอย ๘ และแยกข้ามถนนไปทางสวน นายกมล ใหม่ยศ	จากคลองส่งน้ำบ้านสวนของ ร.ต.ต. สมเฝ้า เอกระ ถึงถนน ซอย ๘ และแยกข้ามถนนไป ทางสวน นายกมล ใหม่ ยศ ขนาดท่อ Ø ๐.๖๐ เมตร ความยาว ๒๐๐ เมตร พร้อมบ่อพัก ๒๐ บ่อ	๒๐๐,๐๐๐					√	

ที่	โครงการ / กิจกรรม	เป้าหมาย (ผลผลิตโครงการ)	งบประมาณ ตามแผน	งบประมาณ อนุมัติ	งบประมาณ เบิกจ่าย	ดำเนินการ แล้ว เสร็จ	อยู่ ระหว่าง ดำเนินการ	ไม่ได้ ดำเนินการ	หมายเหตุ
๓	โครงการก่อสร้างท่อระบายน้ำ หมู่ที่ ๒ บ้านทุ่งบ่อแป้น จากบ้านนายวรวิทย์ เครือเต็ม ถึงบ้านนางสายฝน ใหม่ยศ	จากบ้านนายวรวิทย์ เครือเต็ม ถึงบ้านนางสายฝน ใหม่ยศ ขนาดท่อ Ø ๐.๖๐ เมตร ยาว ๘๐ เมตร	๑๖๐,๐๐๐					√	
๔	โครงการก่อสร้างท่อระบายน้ำ หมู่ที่ ๒ บ้านทุ่งบ่อแป้น จากบ้านนางเป็ง มณียศ ถึงบ้าน นายทองคำ รินชมภู	จากบ้านนางเป็ง มณียศ ถึงบ้าน นายทองคำ รินชมภู ขนาดท่อ Ø ๐.๖๐ เมตร ยาว ๖๐ เมตร	๑๒๐,๐๐๐					√	
๕	โครงการก่อสร้างท่อระบายน้ำ หมู่ที่ ๒ บ้านทุ่งบ่อแป้น จากถนนซอย ๘ บ้านนางอรพิน ไชยวรรณ ถึงที่นาของนางจันทร์ ทองจันทร์ ขนาดท่อ Ø ๐.๖๐ เมตร ยาว ๖๐ เมตร	จากถนนซอย ๘ บ้านนางอรพิน ไชยวรรณ ถึงที่นาของนางจันทร์ ทองจันทร์ ขนาดท่อ Ø ๐.๖๐ เมตร ยาว ๖๐ เมตร	๑๒๐,๐๐๐					√	
๖	โครงการก่อสร้างท่อระบายน้ำ หมู่ที่ ๒ บ้านทุ่งบ่อแป้น จากถนนซอย ๘ หลังบ้านนายมงคล ไชยวรรณ ถึงบ้าน ร.ต.ต. สมาผ่า เอกระผ่า เอกระ ผ่านหลังบ้าน นายชูชาติ ต้อยคำลือ ถึงท่อระบายน้ำหน้าบ้าน นายสวัสดิ์ ไชยวรรณ	จากถนนซอย ๘ หลังบ้านนายมงคล ไชยวรรณ ถึงบ้าน ร.ต.ต. สมาผ่า เอกระผ่า ผ่านหลังบ้าน นายชูชาติ ต้อยคำลือ ถึงท่อระบายน้ำหน้าบ้าน นายสวัสดิ์ ไชยวรรณ ขนาดท่อ Ø ๐.๖๐ Ø และ Ø ๐.๔๐ เมตร ยาว ๑๕๐ เมตร	๒๐๐,๐๐๐					√	
๗	โครงการก่อสร้างท่อระบายน้ำ หมู่ที่ ๒ บ้านทุ่งบ่อแป้น จาก บ.อิมพีเรียล จำกัด ถึงร้านของเก่า	จาก บ.อิมพีเรียล จำกัด ถึงร้านของเก่า ๐.๔๐ ม. ยาว ๑๐๐ ม. พร้อมบ่อพัก	๑๕๐,๐๐๐					√	
๘	โครงการก่อสร้างท่อระบายน้ำ หมู่ที่ ๒ บ้านทุ่งบ่อแป้น จากบริเวณคลองข้างสวนของ นายทอง ธรรมยา	จากบริเวณคลองข้างสวนของ นายทอง ธรรมยา ๐.๖๐ ม. ยาว ๘๐ ม. พร้อมบ่อพัก	๑๖๐,๐๐๐					√	
๙	โครงการก่อสร้างท่อระบายน้ำ หมู่ที่ ๓ บ้านสันหลวง ฝาดัดท่อระบายน้ำบริเวณถนนสายหลักในหมู่บ้าน	ฝาดัดท่อระบายน้ำบริเวณถนนสายหลักในหมู่บ้าน	๕๐,๐๐๐					√	
๑๐	โครงการก่อสร้างท่อระบายน้ำ หมู่ที่ ๓ บ้านสันหลวง บริเวณหลังบ้านนายสุทัศน์ ปัญญายาว ถึงสวนนายสุทัศน์ สันเทพ	บริเวณหลังบ้านนายสุทัศน์ ปัญญายาว ถึงสวนนายสุทัศน์ สันเทพ ท่อขนาด Ø ๐.๖๐ เมตร ยาว ๓๐๐ เมตร	๓๐๐,๐๐๐					√	
๑๑	โครงการก่อสร้างท่อระบายน้ำ หมู่ที่ ๓ บ้านสันหลวง หลังโรงเรียนนายสุทัศน์ ปัญญายาว ถึง โรงงานนายสมพร มาใจ(ดีเล็กแบคโฮ)	ก่อสร้างท่อระบายน้ำ คอนกรีตเสริมเหล็ก พร้อมถนน หลังโรงเรียนนายสุทัศน์ ปัญญายาว ถึง โรงงานนายสมพร มาใจ(ดีเล็กแบคโฮ) ถนน ยาว ๓๐๐ เมตร ท่อขนาด Ø ๐.๘๐ เมตร ยาว ๑๐๐ เมตร พร้อมบ่อพัก คสล.	๓๐๐,๐๐๐					√	
๑๒	โครงการก่อสร้างท่อระบายน้ำ หมู่ที่ ๔ บ้านสันบุญเรือง หน้าบ้านนายสุรเชษฐ์	หน้าบ้านนายสุรเชษฐ์ ท่อขนาด Ø ๑.๐๐ เมตร ยาว ๕๐๐ เมตร	๒๐๐,๐๐๐					√	

ที่	โครงการ / กิจกรรม	เป้าหมาย (ผลผลิตโครงการ)	งบประมาณ ตามแผน	งบประมาณ อนุมัติ	งบประมาณ เบิกจ่าย	ดำเนินการ แล้ว เสร็จ	อยู่ ระหว่าง ดำเนินการ	ไม่ได้ ดำเนินการ	หมายเหตุ
๑๓	โครงการก่อสร้างท่อระบายน้ำ หมู่ที่ ๔ บ้านสันบุญเรือง ลำเหมืองข้างวัดสันบุญเรือง	ลำเหมืองข้างวัดสันบุญเรือง ท่อนขนาด ๑.๐๐ เมตร ยาว ๘๐๐ เมตร	๒๐๐,๐๐๐					√	
๑๔	โครงการก่อสร้างท่อระบายน้ำ หมู่ที่ ๔ บ้านสันบุญเรือง ข้างโรงสี นายเสริมศักดิ์	ข้างโรงสี นายเสริมศักดิ์ ท่อ ขนาด ๑.๐๐ เมตร ยาว ๘๐๐ เมตร	๑๐๐,๐๐๐					√	
๑๕	โครงการก่อสร้างท่อระบายน้ำ หมู่ที่ ๔ บ้านสันบุญเรือง ถนนสวนหมอวิจิตร	ถนนสวนหมอวิจิตร ท่อขนาด ๑.๐๐ เมตร ยาว ๘๐๐ เมตร	๑๐๐,๐๐๐					√	
๑๖	โครงการก่อสร้างท่อระบายน้ำ หมู่ที่ ๔ บ้านสันบุญเรือง ปากทางบ้านสันบุญเรือง - ลำน้ำแม่วิก	ปากทางบ้านสันบุญเรือง - ลำน้ำแม่วิก ท่อขนาด ๑ ๐.๖๐ เมตร ยาว ๑,๐๐๐ เมตร	๖๐๐,๐๐๐					√	
๑๗	โครงการก่อสร้างท่อระบายน้ำ หมู่ที่ ๔ บ้านสันบุญเรือง หลังสะพานแม่วิก	ก่อสร้างท่อระบายน้ำหลัง สะพานแม่วิก ท่อขนาด ๑ ๐.๖๐ เมตร ยาว ๑๒ เมตร	๒๔,๐๐๐					√	
๑๘	โครงการก่อสร้างท่อระบายน้ำ หมู่ที่ ๔ บ้านสันบุญเรือง ลำเหมืองข้างบ้าน นายปิ่น อีดูด	ลำเหมืองข้างบ้าน นายปิ่น อีดูด ท่อขนาด ๑.๐๐ เมตร ยาว ๕๐๐ เมตร	๑๐๐,๐๐๐					√	
๑๙	โครงการก่อสร้างท่อระบายน้ำ หมู่ที่ ๔ บ้านสันบุญเรือง จากโรงพยาบาลส่งเสริมสุขภาพสันหลวง - ศาลาบ้านสันบุญเรือง	จากโรงพยาบาลส่งเสริม สุขภาพสันหลวง - ศาลาบ้าน สันบุญเรือง ท่อขนาด ๑ ๑.๐๐ เมตร ยาว ๓,๐๐๐ เมตร	๑,๐๐๐,๐๐๐					√	
๒๐	โครงการก่อสร้างท่อระบายน้ำ หมู่ที่ ๔ บ้านสันบุญเรือง หลังวัดสันบุญเรือง - เขตอำเภอเมือง	หลังวัดสันบุญเรือง - เขต อำเภอเมือง ท่อขนาด ๑ ๑.๐๐ เมตร ยาว ๘๐๐ เมตร	๑๐๐,๐๐๐					√	
๒๑	โครงการก่อสร้างท่อระบายน้ำ หมู่ที่ ๕ บ้านต้นคำ - ม่วงชุม ถนนในหมู่บ้าน ต้นคำ - ม่วงชุม	ถนนในหมู่บ้าน ต้นคำ - ม่วง ชุม ท่อขนาด ๑ ๐.๔๐ เมตร ยาว ๒,๐๐๐ เมตร	๑๐๐,๐๐๐					√	
๒๒	โครงการก่อสร้างท่อระบายน้ำ หมู่ที่ ๕ บ้านต้นคำ - ม่วงชุม วางท่อลอดเหลี่ยม ลำเหมืองแม่ือง หน้าวัดม่วงชุม	วางท่อลอดเหลี่ยม ลำเหมือง แม่ือง หน้าวัดม่วงชุม ท่อ ขนาด ๑ ๑.๒๐ เมตร ยาว ๑๐๐ เมตร	๑๐๐,๐๐๐					√	
๒๓	โครงการก่อสร้างท่อระบายน้ำ หมู่ที่ ๖ บ้านจำ ภายในหมู่บ้าน	วางท่อระบายน้ำภายใน หมู่บ้าน หมู่ที่ ๖ บ้านจำ ท่อ คสล. ขนาด ๑ ๐.๖๐ เมตร ยาว ๑๐๐ เมตร	๒๐๐,๐๐๐					√	
๒๔	โครงการก่อสร้างท่อระบายน้ำ หมู่ที่ ๖ บ้านจำ สามแยกบ้านนายสนัด กำอินแก้ว ถึงหน้าบ้านนายวิเชียร ด้วงแก้ว	สามแยกบ้านนายสนัด กำ อินแก้ว ถึงหน้าบ้านนาย วิเชียร ด้วงแก้ว ท่อคสล. ท่อนขนาด ๑ ๐.๔๐ เมตร ยาว ๑๐๐ เมตร พร้อมบ่อพัก	๑๕๐,๐๐๐					√	



ที่	โครงการ / กิจกรรม	เป้าหมาย (ผลผลิตโครงการ)	งบประมาณ ตามแผน	งบประมาณ อนุมัติ	งบประมาณ เบิกจ่าย	ดำเนินการ แล้ว เสร็จ	อยู่ ระหว่าง ดำเนินการ	ไม่ได้ ดำเนินการ	หมายเหตุ
๒๕	โครงการก่อสร้างท่อระบายน้ำ หมู่ที่ ๖ บ้านจำ หน้าบ้านนายวิเชียร ดวงแก้ว ถึง บ้านนายรมชัย อินดา	หน้าบ้านนายวิเชียร ดวงแก้ว ถึงบ้านนายรมชัย อินดา ท่อคสล. ท่อขนาด Ø ๑.๕๐ เมตร ยาว ๒๐๐ เมตร	๑๐๐,๐๐๐					√	
๒๖	โครงการก่อสร้างท่อระบายน้ำ หมู่ที่ ๖ บ้านจำ ช้างบ้านนางมูล แก้วมา ถึง บ้านนายวิเชียร ดวงแก้ว	ช้างบ้านนางมูล แก้วมา ถึง บ้านนายวิเชียร ดวงแก้ว กว้าง ๐.๖๐ ม. ยาว ๕.๐๐ ม.	๑๐๐,๐๐๐					√	
๒๗	โครงการก่อสร้างท่อระบายน้ำ หมู่ที่ ๖ บ้านจำ หน้าบ้านนายสมคิด มณีมูล ถึงบ้านนายสวัสดิ์ ยศบุญเรือง	หน้าบ้านนายสมคิด มณีมูล ถึงบ้านนายสวัสดิ์ ยศบุญเรือง ท่อขนาด Ø ๑.๐๐ เมตร ยาว ๕๐๐ เมตร	๑,๐๐๐,๐๐๐					√	
๒๘	โครงการก่อสร้างท่อระบายน้ำ หมู่ที่ ๖ บ้านจำ หน้าบ้านนายโชคชัย ใจเย็น - หน้าบ้านนายสมคิด มณีมูล	หน้าบ้านนายโชคชัย ใจเย็น - หน้าบ้านนายสมคิด มณีมูล ท่อขนาด Ø ๑.๐๐ เมตร ยาว ๑๐๐ เมตร	๔๐๐,๐๐๐					√	
๒๙	โครงการก่อสร้างท่อระบายน้ำ หมู่ที่ ๗ บ้านปงใต้ จากบ้านนายนัด ใจณะ ถึงบ้านนายสมหวัง ปงจันทา	จากบ้านนายนัด ใจณะ ถึง บ้านนายสมหวัง ปงจันทา ระยะทาง ๒๐๐ เมตร	๖๐,๐๐๐					√	
๓๐	โครงการก่อสร้างท่อระบายน้ำ หมู่ที่ ๗ บ้านปงใต้ จากบ้านนายบุญทัน ชุ่มใจ ถึงบ้านนายทองใบ อ้ายสุรินทร์	จากบ้านนายบุญทัน ชุ่มใจ ถึงบ้านนายทองใบ อ้ายสุรินทร์ ระยะทาง ๑๕๐ เมตร	๖๐,๐๐๐					√	
๓๑	โครงการก่อสร้างท่อระบายน้ำ หมู่ที่ ๗ บ้านปงใต้ ช้างสระน้ำสาธารณประโยชน์	บริเวณสระน้ำ สาธารณประโยชน์ ระหว่างถนนปากทางเข้าหมู่บ้าน ท่อขนาด Ø ๐.๖๐ เมตร ยาว ๑๕๐ เมตร	๒๐๐,๐๐๐					√	
๓๒	โครงการก่อสร้างท่อระบายน้ำ หมู่ที่ ๘ บ้านปงเหนือ จากบ้านนายทองเพียรท้อ	จากบ้านนายทองเพียรท้อ คสล. ท่อขนาด Ø ๐.๖๐ เมตร ยาว ๓๐ เมตร	๖๐,๐๐๐					√	
๓๓	โครงการก่อสร้างท่อระบายน้ำ หมู่ที่ ๘ บ้านปงเหนือ ลำเหมืองเดิมช้างบ้านเจริญ คำสม ถึงช้างบ้านนายทองคำ ปงสะละ	ลำเหมืองเดิมช้างบ้านเจริญ คำสม ถึงช้างบ้านนายทองคำ ปงสะละ ท่อขนาด Ø ๑.๒๐ ม. ยาว ๔๐๐ ม.	๒๐๐,๐๐๐					√	
๓๔	โครงการก่อสร้างท่อระบายน้ำ หมู่ที่ ๙ บ้านปงยางคก ทางตอนศาลา ทางเหนือ วัดปงยางคก-ไปทางบ้านช่วง	ทางตอนศาลา ทางเหนือ วัดปงยางคก-ไปทางบ้านช่วง ท่อขนาด Ø ๐.๖๐ เมตร ยาว ๕๐๐ เมตร พร้อมบ่อพัก	๕๐๐,๐๐๐					√	
๓๕	โครงการวางท่อระบายน้ำคอนกรีตเสริมเหล็ก หมู่ที่ ๙ บ้านปงยางคก	บ้านดอนแก้ว หน้าบ้านนายเจริญ ภูอิฐดี	๑๐๐,๐๐๐					√	
๓๖	โครงการก่อสร้างท่อระบายน้ำ หมู่ที่ ๑๐ บ้านช่วง จากบ้านนายอุดม - สระน้ำนายโรจน์	จากบ้านนายอุดม - สระน้ำนายโรจน์ ท่อ คสล. ท่อขนาด Ø ๐.๔๐ เมตร ยาว ๑๕๐ เมตร	๒๒๐,๐๐๐					√	
๓๗	โครงการก่อสร้างท่อระบายน้ำ หมู่ที่ ๑๐ บ้านช่วง จากบ้านนายคำ - หลังบ้านนางไหว	จากบ้านนายคำ - หลังบ้านนางไหว ท่อ คสล. ท่อขนาด Ø ๐.๖๐ เมตร ยาว ๑๒๐ เมตร	๒๔๐,๐๐๐					√	

ที่	โครงการ / กิจกรรม	เป้าหมาย (ผลผลิตโครงการ)	งบประมาณ ตามแผน	งบประมาณ อนุมัติ	งบประมาณ เบิกจ่าย	ดำเนินการ แล้ว เสร็จ	อยู่ ระหว่าง ดำเนินการ	ไม่ได้ ดำเนินการ	หมายเหตุ
๓๘	โครงการก่อสร้างท่อระบายน้ำ หมู่ที่ ๑๐ บ้านช่วง ซอยบ้านนายจันทร์ ศรีมา	ซอยบ้านนายจันทร์ ศรีมา ท่อ คสล. ท่อขนาด Ø ๐.๖๐ เมตร ยาว ๑๑๐ เมตร	๒๐๐,๐๐๐					√	
๓๙	โครงการก่อสร้างท่อระบายน้ำคอนกรีตเสริมเหล็ก หมู่ ๑๐ บ้านช่วง บริเวณบ้านนายตุนพงษ์ - บ้านนางศรีนวล	บริเวณบ้านนายตุนพงษ์ - บ้านนางศรีนวล ท่อขนาด Ø ๐.๖๐ เมตร ยาว ๕๐๐ เมตร	๒๐๐,๐๐๐					√	
๔๐	โครงการก่อสร้างท่อระบายน้ำ หมู่ที่ ๑๐ บ้านช่วง หน้าวัดบ้านไธ้-ทะล้า หมู่ ๑๐ แต่ทำไม่หน้าวัดบ้านไธ้	หน้าวัดบ้านไธ้-ทะล้า ท่อ คสล. ท่อขนาด Ø ๑.๐๐ เมตร ยาว ๑๐๐ เมตร โครงสร้างท่อคู่อุปัทพทราย ๕ จุด	๒๐๐,๐๐๐					√	
๔๑	โครงการก่อสร้างท่อระบายน้ำหมู่ที่ ๑๒ บ้านหม้อ ถนนสายห้างฉัตร-เกาะคา ถึงที่นางามลลิกา ยะปังพัน	ถนนสายห้างฉัตร-เกาะคา ถึงที่นางามลลิกา ยะปังพัน ท่อขนาด Ø ๐.๘๐ เมตร ยาว ๘๐๐ เมตร	๗๐๐,๐๐๐					√	
๔๒	โครงการก่อสร้างท่อระบายน้ำหมู่ที่ ๑๒ บ้านหม้อ ปรับปรุงซ่อมแซมท่อระบายน้ำทั้งหมู่บ้าน	. ปรับปรุงซ่อมแซมท่อระบายน้ำทั้งหมู่บ้าน	๕๐๐,๐๐๐					√	
๔๓	โครงการก่อสร้างท่อระบายน้ำหมู่ที่ ๑๒ บ้านหม้อ ในหมู่บ้าน	วางท่อระบายน้ำ/รางระบายน้ำ ในหมู่บ้าน หมู่ที่ ๑๒ บ้านหม้อ ท่อ คสล. Ø ๐.๖๐ เมตร ยาว ๑๐๐ เมตร	๑๐๐,๐๐๐					√	
๔๔	โครงการก่อสร้างท่อระบายน้ำ หมู่ที่ ๑๓ บ้านนางแล หน้าบ้านนายจักรกฤษณ์ ดีสุยะ ถึงหน้าบ้านนางบัวบาน ไชยคันธะ	หน้าบ้านนายจักรกฤษณ์ ดีสุยะ ถึงหน้าบ้านนางบัวบาน ไชยคันธะ ท่อ คสล. ท่อขนาด Ø ๐.๘๐ เมตร ยาว ๔๐ เมตร	๖๐,๐๐๐					√	
๑	<b>โครงการก่อสร้างรางระบายน้ำ</b> โครงการก่อสร้างรางระบายน้ำ หมู่ที่ ๑ บ้านสันหนองบง ติดถนนตั้งแต่ลำเหมืองใหม่ ถึงลำเหมืองหิน	ก่อสร้างรางระบายน้ำ ติดถนนตั้งแต่ลำเหมืองใหม่ ถึงลำเหมืองหิน กว้าง ๐.๔๐ เมตร ยาว ๒๕๐ เมตร	๕๐๐,๐๐๐					√	
๒	โครงการก่อสร้างรางระบายน้ำ หมู่ที่ ๑ บ้านสันหนองบง ในหมู่บ้าน	ก่อสร้างรางระบายน้ำ ในหมู่บ้าน หมู่ที่ ๑ บ้านสันหนองบง กว้าง ๐.๓๐ เมตร ยาว ๕๐๐ เมตร	๒๘๐,๐๐๐					√	
๓	โครงการก่อสร้างรางระบายน้ำ หมู่ที่ ๑ บ้านสันหนองบง หน้าบ้านนายสายัญ	ก่อสร้างรางระบายน้ำ หน้าบ้านนายสายัญ กว้าง ๐.๓๐ เมตร ยาว ๒๐๐ เมตร	๒๘๐,๐๐๐					√	
๔	โครงการก่อสร้างรางระบายน้ำ หมู่ที่ ๒ บ้านทุ่งบ่อแป้น จากฉาปนสถาน ทุ่งบ่อแป้น ถึง บริษัท อิมพีเรียล จำกัด	ก่อสร้างรางระบายน้ำ จากฉาปนสถาน ทุ่งบ่อแป้น ถึง บริษัท อิมพีเรียล จำกัด กว้าง ๐.๓๐ เมตร ยาว ๒๐๐ เมตร	๒๘๐,๐๐๐					√	

ที่	โครงการ / กิจกรรม	เป้าหมาย (ผลผลิตโครงการ)	งบประมาณ ตามแผน	งบประมาณ อนุมัติ	งบประมาณ เบิกจ่าย	ดำเนินการ แล้ว เสร็จ	อยู่ ระหว่าง ดำเนินการ	ไม่ได้ ดำเนินการ	หมายเหตุ
๕	โครงการก่อสร้างวางระบายน้ำ หมู่ที่ ๒ บ้านทุ่งบ่อแป้น	ก่อสร้างวางระบายน้ำ จากบ้านนายปิ่น ใจกันธิยะ ถึงลำเหมือง กว้าง ๐.๓๐ เมตร ยาว ๕๐ เมตร	๑๔๐,๐๐๐					√	
๖	โครงการก่อสร้างวางระบายน้ำ หมู่ที่ ๒ บ้านทุ่งบ่อแป้น จากบ้านนายปิ่น ใจกันธิยะ ถึงลำเหมือง	ก่อสร้างวางระบายน้ำ จากบ้านนายประสิทธิ์ จันดีวงค์ ถึงบ้านนางดวงจันทร์ แปลงปลูก กว้าง ๐.๓๐ เมตร ยาว ๖๐ เมตร	๑๖๐,๐๐๐					√	
๗	โครงการก่อสร้างวางระบายน้ำ หมู่ที่ ๓ บ้านสันหลวง จากถนนไปถึงบ้านนายสมศักดิ์ ตีบศรีบุตร	ก่อสร้างวางระบายน้ำ จากถนนไปถึงบ้านนายสมศักดิ์ ตีบศรีบุตร กว้าง ๐.๓๐ เมตร ยาว ๕๐ เมตร	๑๔๐,๐๐๐					√	
๘	โครงการก่อสร้างวางระบายน้ำ หมู่ที่ ๓ บ้านสันหลวง บริเวณ บ้านนางศุรณา สิทธิวะ - บ้านนายทอง ชัดบุญเรือง ถึงสวนนางบัวเสียบ สันวงศ์	ก่อสร้างวางระบายน้ำ บริเวณ บ้านนางศุรณา สิทธิวะ - บ้านนายทอง ชัดบุญเรือง ถึงสวนนางบัวเสียบ สันวงศ์ กว้าง ๐.๔๐ เมตร ยาว ๑๐๐ เมตร	๒๘๐,๐๐๐					√	
๙	โครงการก่อสร้างวางระบายน้ำ หมู่ที่ ๓ บ้านสันหลวง ซอย ๑๑ ข้างบ้านนายจรัด สันบุญเป็ง - สวนนายจำรัส ไชยวังราษฎร์	ก่อสร้างวางระบายน้ำ ซอย ๑๑ ข้างบ้านนายจรัด สันบุญเป็ง - สวนนายจำรัส ไชยวังราษฎร์ กว้าง ๐.๔๐ เมตร ยาว ๑๐๐ เมตร	๒๘๐,๐๐๐					√	
๑๐	โครงการก่อสร้างวางระบายน้ำ หมู่ที่ ๔ บ้านสันบุญเรือง เส้นศาลารวมใจ-เขตติดต่อ อ.เมือง	ก่อสร้างวางระบายน้ำ เส้นศาลารวมใจ-เขตติดต่อ อ.เมือง ขนาดกว้าง ๐.๓๐ เมตร ยาว ๒,๐๐๐ เมตร	๕๐๐,๐๐๐					√	
๑๑	โครงการก่อสร้างวางระบายน้ำ หมู่ที่ ๔ บ้านสันบุญเรือง หน้าบ้าน อ.นพดล - ลำเหมือง สามแยกศาลา	ก่อสร้างวางระบายน้ำ หน้าบ้าน อ.นพดล - ลำเหมือง สามแยกศาลา ขนาดกว้าง ๐.๓๐ เมตร	๒๐๐,๐๐๐					√	
๑๒	โครงการก่อสร้างวางระบายน้ำ หมู่ที่ ๔ บ้านสันบุญเรือง ปากทางบ้านสันบุญเรือง ถึงสะพานแม่วัก	ก่อสร้างวางระบายน้ำ ปากทางบ้านสันบุญเรือง ถึงสะพานแม่วัก ขนาดกว้าง ๐.๖๐ เมตร ยาว ๑,๐๐๐ เมตร	๗๐๐,๐๐๐					√	
๑๓	โครงการก่อสร้างวางระบายน้ำ หมู่ที่ ๕ บ้านต้นคำ - ม่วงชุม ในหมู่บ้าน	ก่อสร้างวางระบายน้ำ ถนนในหมู่บ้าน ขนาดกว้าง ๐.๔๐ เมตร ยาว ๒,๐๐๐ เมตร	๑๕๐,๐๐๐					√	
๑๔	โครงการก่อสร้างวางระบายน้ำ หมู่ที่ ๕ บ้านต้นคำ - ม่วงชุม	ก่อสร้างวางระบายน้ำ บริเวณหน้าวัดบ้านต้นคำ กว้าง ๐.๒๐ เมตร ลึก ๐.๓๐-๐.๕๐ เมตร ยาว ๒๑๘ เมตร	๑๕๐,๐๐๐					√	

ที่	โครงการ / กิจกรรม	เป้าหมาย (ผลผลิตโครงการ)	งบประมาณ ตามแผน	งบประมาณ อนุมัติ	งบประมาณ เบิกจ่าย	ดำเนินการ แล้ว เสร็จ	อยู่ ระหว่าง ดำเนินการ	ไม่ได้ ดำเนินการ	หมายเหตุ
๑๕	โครงการก่อสร้างวางระบายน้ำ หมู่ที่ ๖ บ้านจำ บ้านนางอำพร เครื่องซัย ถึงบ้านนายน้อย ใจชุม	ก่อสร้างวางระบายน้ำ บ้าน นางอำพร เครื่องซัย ถึง บ้านนายน้อย ใจชุม กว้าง ๐.๓๐ เมตร ยาว ๑๐๐ เมตร	๒๘๐,๐๐๐					√	
๑๖	โครงการก่อสร้างวางระบายน้ำ หมู่ที่ ๖ บ้านจำ ถนนหน้าบ้าน นาย ชาญ อินดา เชื้อต่อรางเดิม บ้าน นายเชิด	ก่อสร้างวางระบายน้ำ ถนน หน้าบ้าน นาย ชาญ อินดา เชื้อต่อรางเดิม บ้าน นายเชิด กว้าง ๐.๓๐ เมตร ยาว ๑๐๐ เมตร	๒๘๐,๐๐๐					√	
๑๗	โครงการก่อสร้างวางระบายน้ำ หมู่ที่ ๖ บ้านจำ ถนนหน้าบ้าน นาย ธรรมลพ สุวรรณ ถึงสามแยก	ก่อสร้างวางระบายน้ำ ถนน หน้าบ้าน นาย ธรรมลพ สุวรรณ ถึงสามแยก กว้าง ๐.๓๐ เมตร ยาว ๘๐ เมตร	๒๒๐,๐๐๐					√	
๑๘	โครงการก่อสร้างวางระบายน้ำ หมู่ที่ ๖ บ้านจำ ถนนหน้าบ้าน นาย ณรงค์ฤทธิ์ ถึงสามแยก บ้านนาย สนต์ กำอินแก้ว	ก่อสร้างวางระบายน้ำ ถนน หน้าบ้าน นาย ณรงค์ฤทธิ์ ถึง สามแยก บ้านนาย สนต์ กำอินแก้ว กว้าง ๐.๓๐ เมตร ยาว ๘๐ เมตร	๒๒๐,๐๐๐					√	
๑๙	โครงการก่อสร้างวางระบายน้ำ หมู่ที่ ๖ บ้านจำ หน้าบ้านนายเนตร ใจชุม ถึงลำน้ำอ้อโปร่ง	ก่อสร้างวางระบายน้ำ หน้า บ้านนายเนตร ใจชุม ถึงลำน้ำอ้อโปร่ง กว้าง ๐.๔๐ เมตร ยาว ๑๒๐ เมตร	๓๕๐,๐๐๐					√	
๒๐	โครงการก่อสร้างวางระบายน้ำ หมู่ที่ ๗ บ้านปงใต้ จากบ้านนางพลอย เชื้อนแก้ว ถึงปากทางนายสมบุญ นามวงค์	ก่อสร้างวางระบายน้ำ คสล. จากบ้านนางพลอย เชื้อนแก้ว ถึง ปากทางนายสมบุญ นามวงค์ ยาว ๘๐ เมตร	๒๒๐,๐๐๐					√	
๒๑	โครงการก่อสร้างวางระบายน้ำ หมู่ที่ ๗ บ้านปงใต้ จากบ้าน บ้านนายบุญทัน ชุมใจ ถึงบ้านนายยา อ้ายสุรินทร์	ก่อสร้างวางระบายน้ำจาก บ้าน บ้านนายบุญทัน ชุมใจ ถึงบ้านนายยา อ้ายสุรินทร์ ยาว ๑๕๐ เมตร	๔๐๐,๐๐๐					√	
๒๒	โครงการก่อสร้างวางระบายน้ำ หมู่ที่ ๗ บ้านปงใต้ บ้านนายเมือง สุวรรณ - นางสมจิตร์ ปันติ	ก่อสร้างวางระบายน้ำบ้าน นายเมือง สุวรรณ - นางสมจิตร์ ปันติ กว้าง ๐.๓๐ เมตร ยาว ๓๐๐ เมตร	๕๐๐,๐๐๐					√	
๒๓	โครงการก่อสร้างวางระบายน้ำ หมู่ที่ ๗ บ้านปงใต้ บ้านนายอดิเรก เชื้อนแก้ว - แยกบ้านนายสมพร ปงจันทา	ก่อสร้างวางระบายน้ำบ้าน นายอดิเรก เชื้อนแก้ว - แยก บ้านนายสมพร ปงจันทา กว้าง ๑.๐๐ เมตร ยาว ๑๐๐ เมตร	๒๘๐,๐๐๐					√	
๒๔	โครงการก่อสร้างวางระบายน้ำ หมู่ที่ ๗ บ้านปงใต้ บ้านนายประศักดิ์ ดาวันสี - แยกนายสมพร ปงจันทา	ก่อสร้างวางระบายน้ำบ้าน นายประศักดิ์ ดาวันสี - แยก นายสมพร ปงจันทา กว้าง ๐.๓๐ เมตร ยาว ๑๐๐ เมตร	๒๘๐,๐๐๐					√	

ที่	โครงการ / กิจกรรม	เป้าหมาย (ผลผลิตโครงการ)	งบประมาณ ตามแผน	งบประมาณ อนุมัติ	งบประมาณ เบิกจ่าย	ดำเนินการ แล้ว เสร็จ	อยู่ ระหว่าง ดำเนินการ	ไม่ได้ ดำเนินการ	หมายเหตุ
๒๕	โครงการก่อสร้างวางระบายน้ำ หมู่ที่ ๗ บ้านปางใต้ บ้านพ้อมเมือง สุวรรณ-ศูนย์ศ. ส.ม.ธ.	ก่อสร้างวางระบายน้ำบ้านพ้อมเมือง สุวรรณ-ศูนย์ศ.ส.ม.ธ. กว้าง ๐.๓๐ เมตร ยาว ๖๕๐ เมตร	๕๐๐,๐๐๐					√	
๒๖	โครงการก่อสร้างวางระบายน้ำหมู่ที่ ๘ บ้านปางเหนือ ช้างบ้านนายเจริญ คำสม ถึงบ้านนายทองคำ ปงสละ	ช้างบ้านนายเจริญ คำสม ถึงบ้านนายทองคำ ปงสละ กว้าง ๐.๕๐ เมตร ยาว ๔๐๐ เมตร	๕๖๐,๐๐๐					√	
๒๗	โครงการก่อสร้างวางระบายน้ำหมู่ที่ ๘ บ้านปางเหนือ ปากทางซอย ๓ ถึงช้างบ้าน นายवल สุภาวรรณ	ปากทางซอย ๓ ถึงช้างบ้าน นายवल สุภาวรรณ กว้าง ๑.๐๐ เมตร ยาว ๒๕๐ เมตร	๔๐๐,๐๐๐					√	
๒๘	โครงการก่อสร้างวางระบายน้ำ หมู่ที่ ๑๐ บ้านช่วง ซอยบ้านแม่ตาลใต้บ้านนาย นาย ต้อย - บ้านนายอุดม	ก่อสร้างวางระบายน้ำซอย บ้านแม่ตาลใต้บ้านนาย นาย ต้อย - บ้านนายอุดม กว้าง ๐.๕๐ เมตร ยาว ๑๕๐ เมตร	๔๐๐,๐๐๐					√	
๒๙	โครงการก่อสร้างวางระบายน้ำ หมู่ที่ ๑๐ บ้านช่วง สายที่ ๒บ้านนายสวาท หม้อใจ วงค์ ถึง บ้านนายนิมนต์ ยะเปิง	ก่อสร้างวางระบายน้ำสายที่ ๒บ้านนายสวาท หม้อใจวงค์ ถึง บ้านนายนิมนต์ ยะเปิง	๑๐๐,๐๐๐					√	
๓๐	โครงการก่อสร้างวางระบายน้ำ หมู่ที่ ๑๐ บ้านช่วง บ้านนายประเสริฐ ด้อยวงค์ - บ้านนายถาวร	ก่อสร้างวางระบายน้ำบ้าน นายประเสริฐ ด้อยวงค์ - บ้านนายถาวร กว้าง ๐.๕๐ เมตร ยาว ๑๒๐ เมตร	๓๓๐,๐๐๐					√	
๓๑	โครงการก่อสร้างวางระบายน้ำ หมู่ที่ ๑๐ บ้านช่วง หน้าวัดบ้านช่วง	ก่อสร้างวางระบายน้ำหน้าวัด บ้านช่วง กว้าง ๐.๕๐ เมตร ยาว ๒๐ เมตร	๕๐,๐๐๐					√	
๓๒	โครงการก่อสร้างวางระบายน้ำ หมู่ที่ ๑๐ บ้านช่วง สายที่ ๓ บ้านนางเสนห์ ถึงถนนใหญ่ สายหลังวัดบ้านหม้อ	ก่อสร้างวางระบายน้ำสายที่ ๓ บ้านนางเสนห์ ถึงถนนใหญ่ สายหลังวัดบ้านหม้อ	๑๐๐,๐๐๐					√	
๓๓	โครงการก่อสร้างวางระบายน้ำ หมู่ที่ ๑๒ บ้านหม้อ สายที่ ๑บ้านนายปิ่น ด้อยหนึ่ง ถึงบ้านนางพร หม้อศรีใจ	ก่อสร้างวางระบายน้ำ สาย บ้านนายปิ่น ด้อยหนึ่ง ถึง บ้านนางพร หม้อศรีใจ	๑๐๐,๐๐๐					√	
๓๔	โครงการก่อสร้างวางระบายน้ำ หมู่ที่ ๑๒ บ้านหม้อ สายที่ ๒บ้านนายสวาท หม้อใจ วงค์ ถึง บ้านนายนิมนต์ ยะเปิง	ก่อสร้างวางระบายน้ำสาย บ้านนายสวาท หม้อใจวงค์ ถึง บ้านนายนิมนต์ ยะเปิง	๑๐๐,๐๐๐					√	
๓๕	โครงการก่อสร้างวางระบายน้ำ หมู่ที่ ๑๒ บ้านหม้อ สายที่ ๓ บ้านนางเสนห์ ถึงถนนใหญ่ สายหลังวัดบ้านหม้อ	ก่อสร้างวางระบายน้ำสาย บ้านนางเสนห์ ถึงถนนใหญ่ สายหลังวัดบ้านหม้อ	๑๐๐,๐๐๐					√	
๓๖	โครงการก่อสร้างวางระบายน้ำ หมู่ที่ ๑๓ บ้านนางแล บ้านนายอุทัย แสงบุญเรือง ถึงหน้าบ้านดาบเด่น	ก่อสร้างวางระบายน้ำบ้าน นายอุทัย แสงบุญเรือง ถึง หน้าบ้านดาบเด่น กว้าง ๐.๓๐ เมตร ยาว ๑๕ เมตร	๔๐,๐๐๐					√	
๓๗	โครงการก่อสร้างวางระบายน้ำ หมู่ที่ ๑๓ บ้านนางแล บ้านนางรัตนา พรหมศรี ถึง บ้านนายบรรณวิชัย	ก่อสร้างวางระบายน้ำบ้าน นางรัตนา พรหมศรี ถึงบ้าน นายบรรณวิชัย กว้าง ๐.๓๐ เมตร ยาว ๕๐ เมตร	๑๔๐,๐๐๐					√	

ที่	โครงการ / กิจกรรม	เป้าหมาย (ผลผลิตโครงการ)	งบประมาณ ตามแผน	งบประมาณ อนุมัติ	งบประมาณ เบิกจ่าย	ดำเนินการ แล้ว เสร็จ	อยู่ ระหว่าง ดำเนินการ	ไม่ได้ ดำเนินการ	หมายเหตุ
	<b>งานก่อสร้างระบบประปา</b>								
๑	โครงการก่อสร้างบ่อกรองน้ำระบบประปาหมู่บ้าน หมู่ที่ ๑ บ้านสันหนองบง	บริเวณสระน้ำสาธารณะบ่อกรองน้ำระบบประปาหมู่บ้าน	๔๐๐,๐๐๐					√	
๒	โครงการก่อสร้างห้องสูงประปาหมู่บ้าน หมู่ที่ ๒ บ้านทุ่งบ่อแป้น	ก่อสร้างห้องสูงประปาหมู่บ้าน ขนาด ๔๕ -๖๐ คิวบิกเมตร สูง ๒๕.๐๐ เมตร	๑๐๐,๐๐๐					√	
๓	โครงการก่อสร้างระบบกรองน้ำประปาหมู่บ้าน หมู่ที่ ๒ บ้านทุ่งบ่อแป้น	ก่อสร้างระบบกรองน้ำประปาคอนกรีตเสริมเหล็ก กว้าง ๓.๐๐ เมตร ยาว ๓.๐๐ เมตร สูง ๒.๐๐ เมตร	๑๐๐,๐๐๐					√	
๔	โครงการขยายเขตประปาหมู่บ้าน หมู่ที่ ๓ บ้านสันหลวง	ขยายเขตบริการประปาหมู่บ้าน	๑๐๐,๐๐๐					√	
๕	โครงการขยายเขตประปาหมู่บ้าน หมู่ที่ ๔ บ้านสันบุญเรือง	ขยายเขตบริการประปาหมู่บ้าน วางท่อใหม่	๑๐๐,๐๐๐					√	
๖	โครงการก่อสร้างห้องสูงขนาดกลางพร้อมระบบกรองน้ำ หมู่ที่ ๕ บ้านต้นคำ-ม่วงชุม	ก่อสร้างห้องสูงขนาดกลางพร้อมระบบกรองน้ำ	๑๕๐,๐๐๐					√	
๗	โครงการขุดเจาะ บ่อ บาดาล หมู่ที่ ๖ บ้านจำ	ขุดเจาะบ่อน้ำบาดาล จำนวน ๓ บ่อ บริเวณ กลางทุ่งบ้านจำ - ต้นคำ	๑๕๐,๐๐๐					√	
	<b>โครงการปรับปรุงระบบประปา</b>								
๑	โครงการปรับปรุงระบบประปาหมู่บ้าน หมู่ที่ ๑ บ้าน สันหนองบง	ปรับปรุง มาตรฐานน้ำประปาให้ประชาชนในหมู่บ้าน	๑๐๐,๐๐๐					√	
๒	โครงการปรับปรุงระบบประปาหมู่บ้าน หมู่ที่ ๓ บ้านสันหลวง	ก่อสร้างระบบประปาขนาดใหญ่ ณ ลานอเนกประสงค์ บ้านสันหลวง	๑๐๐,๐๐๐					√	
๓	โครงการปรับปรุงระบบประปาหมู่บ้าน หมู่ที่ ๔ บ้าน สันบุญเรือง	ปรับปรุงระบบกรองน้ำประปา และระบบประปา	๑๐๐,๐๐๐					√	
๔	โครงการปรับปรุงระบบประปาหมู่บ้าน หมู่ที่ ๖ บ้าน จำ	เปลี่ยนท่อส่งน้ำ สะอาดในหมู่บ้าน	๕๐,๐๐๐					√	
	<b>โครงการฌาปนสถาน</b>								
๑	โครงการก่อสร้างศาลา พร้อมห้อง ฌาปนสถานหมู่ที่ ๒ บ้านทุ่งบ่อแป้น	สร้างศาลาป่าช้า พร้อมห้องกว้าง ๑๐.๐๐ เมตร ยาว ๒๐.๐๐ เมตร	๒๐๐,๐๐๐					√	
๒	โครงการก่อสร้างลานคอนกรีตเสริมเหล็ก ฌาปนสถานหมู่ที่ ๒ บ้านทุ่งบ่อแป้น	ลานคอนกรีตเสริมเหล็กกว้าง ๔๐.๐๐ เมตร ยาว ๖๕ เมตร	๒๐๐,๐๐๐					√	
๓	โครงการสร้างรั้วด้วยอิฐบล็อกพร้อมตาข่ายล้อมรอบป่าช้าฌาปนสถานหมู่ที่ ๒ บ้านทุ่งบ่อแป้น	สร้างรั้วด้วยอิฐบล็อก พร้อมตาข่ายล้อมรอบป่าช้า	๑๐๐,๐๐๐					√	
๔	โครงการก่อสร้างป้ายสุสาน ม.๔ บ้านสันบุญเรือง	จัดทำป้ายสุสาน หมู่บ้านบ้านสันบุญเรือง	๕๐,๐๐๐					√	
๕	โครงการปรับปรุงลานชั้นเมรุ ฌาปนสถาน หมู่ที่ ๕ บ้านต้นคำม่วงชุม	ปรับปรุงลานชั้นเมรุ ฌาปนสถาน บ้าน ม่วงชุม กว้าง ๔ เมตร ยาว ๖ เมตร	๑๐๐,๐๐๐					√	

ที่	โครงการ / กิจกรรม	เป้าหมาย (ผลผลิตโครงการ)	งบประมาณ ตามแผน	งบประมาณ อนุมัติ	งบประมาณ เบิกจ่าย	ดำเนินการ แล้ว เสร็จ	อยู่ ระหว่าง ดำเนินการ	ไม่ได้ ดำเนินการ	หมายเหตุ
๖	โครงการสร้างรั้วคอนกรีตฌาปนสถานหมู่ที่ ๕ บ้านต้นคำม่วงชุม	รั้วคอนกรีต ฌาปนสถาน บ้าน ม่วงชุม ความสูง ๑.๗๐ เมตร ยาว ๑๐๐ เมตร	๑๐๐,๐๐๐					√	
๗	โครงการสร้างรั้ว และซุ้มป้ายฌาปนสถาน หมู่ที่ ๖ บ้านจำ	สร้างรั้วด้วยอิฐบล็อกความ ยาวประมาณ ๑๐๐ เมตร และ สร้างซุ้มและป้ายกว้าง ๑.๕๐ เมตร ยาว ๒.๕๐ เมตร	๑๐๐,๐๐๐					√	
๘	โครงการสร้างรั้วคอนกรีต ฌาปนสถานหมู่ที่ ๗ บ้านปงใต้	สร้างรั้วคอนกรีต ฌาปน สถาน สูง ๒.๐๐ เมตร ยาว ๕๐๐ เมตร	๑๐๐,๐๐๐					√	
๙	โครงการสร้างรั้วคอนกรีตวัดปงใต้ หมู่ที่ ๗ บ้านปงใต้	สร้างรั้วคอนกรีตวัดปงใต้ สูง ๒.๕๐ เมตร ยาว ๓๕๐ เมตร	๑๐๐,๐๐๐					√	
๑๐	โครงการก่อสร้างป้าย ฌาปนสถานหมู่ที่ ๑๐ บ้านช่วง	ป้ายสุสานกว้าง ๕๐ เซนติเมตร ยาว ๑.๕๐ เมตร จำนวน ๑ ป้าย	๕๐,๐๐๐					√	
๑๑	โครงการก่อสร้างศาลาเอนก พร้อมป้าย ฌาปนสถานหมู่ที่ ๑๑ บ้านไธ้-ทะล้า	สร้างศาลาเอนกประสงค์ จำนวน ๑ หลัง กว้าง ๑๐.๐๐ เมตร ยาว ๒๐ เมตร พร้อมป้ายฌาปนสถาน กว้าง ๑.๐๐ เมตร ยาว ๒.๐๐ เมตร	๓๕๐,๐๐๐					√	
๑๒	โครงการก่อสร้างห้องน้ำ ฌาปนสถานหมู่ที่ ๑๑ บ้านไธ้-ทะล้า	ก่อสร้างห้องน้ำ ฌาปนสถาน บ้านไธ้ - ทะล้า	๑๕๐,๐๐๐					√	
๑๓	โครงการปรับปรุงภูมิทัศน์ บริเวณฌาปนสถาน หมู่ที่ ๑๒ บ้านหม้อ	ปรับปรุงภูมิทัศน์ บริเวณฌาปนสถาน	๑๕๐,๐๐๐					√	
๑๔	โครงการก่อสร้างรั้วลวดหนาม ฌาปนสถาน หมู่ที่ ๑๓ บ้านนางแล	รั้วลวดหนามฌาปนสถาน ยาว ๕๐ เมตร	๒๐,๐๐๐					√	
๑	<b>ลานอเนกประสงค์</b> โครงการก่อสร้างลานคอนกรีต ฌาปนสถาน หมู่ที่ ๔ บ้านสันบุญเรือง	เทลานคอนกรีตบริเวณ ฌาปน สถาน บ้านสันบุญ เรือง กว้าง ๔๐ เมตร ยาว ๗๐ เมตร	๑๐๐,๐๐๐					√	
๒	โครงการก่อสร้างลานคอนกรีต ฌาปนสถาน หมู่ที่ ๕ บ้านต้นคำ	เทลานคอนกรีตบริเวณ ฌาปน สถาน บ้านต้นคำกว้าง ๔.๐๐ เมตร ยาว ๕๐ เมตร	๑๐๐,๐๐๐					√	
๓	โครงการก่อสร้างลานคอนกรีต ฌาปนสถาน หมู่ที่ ๕ บ้านม่วงชุม	เทลานคอนกรีตบริเวณ ฌาปนสถาน บ้านม่วงชุม กว้าง ๓๐.๐๐ เมตร ยาว ๓๐ เมตร	๑๐๐,๐๐๐					√	
๔	โครงการก่อสร้างลานคอนกรีตฌาปนสถาน หมู่ที่ ๖ บ้านจำ	เทลานคอนกรีตฌาปนสถาน บ้านจำ	๑๐๐,๐๐๐					√	
๕	โครงการก่อสร้างลานคอนกรีต ฌาปนสถาน หมู่ที่ ๙ บ้านปงยางคก	เทลานคอนกรีต บ้านปง ยางคก -เทลานคอนกรีต บริเวณฌาปนสถานบ้านปง ยางคก	๑๐๐,๐๐๐					√	

ที่	โครงการ / กิจกรรม	เป้าหมาย (ผลผลิตโครงการ)	งบประมาณ ตามแผน	งบประมาณ อนุมัติ	งบประมาณ เบิกจ่าย	ดำเนินการ แล้ว เสร็จ	อยู่ ระหว่าง ดำเนินการ	ไม่ได้ ดำเนินการ	หมายเหตุ
	<b>ลานกีฬา</b>								
๑	โครงการก่อสร้างลานออกกำลังกายบริเวณสนามโรงเรียนเก่าบ้านทุ่งบ่อแป้น หมู่ที่ ๒	ก่อสร้างลานออกกำลังกายบริเวณสนามโรงเรียนเก่าบ้านทุ่งบ่อแป้น	๒๐๐,๐๐๐					√	
๒	โครงการก่อสร้างลานออกกำลังกายบริเวณสนามโรงเรียนเก่าหมู่ที่ ๕ บ้านต้นคำ - ม่วงชุม	ก่อสร้างลานออกกำลังกายบริเวณสนามโรงเรียนเก่าพร้อมปรับปรุงห้องน้ำ บ้านต้นคำ - ม่วงชุม ขนาดพื้นที่ ๑๘๐ ตารางเมตร	๑๐๐,๐๐๐					√	
๓	โครงการก่อสร้างลานออกกำลังกายบริเวณสนามโรงเรียนบ้านจำ หมู่ที่ ๖	ก่อสร้างลานออกกำลังกายโรงเรียน บ้านจำ กว้าง ๒๐.๐๐ เมตร ยาว ๒๐ เมตร	๒๐๐,๐๐๐					√	
๔	โครงการก่อสร้างลานออกกำลังกายพร้อมปรับปรุงพื้นที่ บริเวณที่สาธารณประโยชน์หมู่บ้าน หมู่ที่ ๑๐	ลานออกกำลังกาย พร้อมปรับปรุงพื้นที่ บริเวณที่สาธารณประโยชน์หมู่บ้าน กว้าง ๒๐ เมตร ยาว ๓๐ เมตร	๒๕๐,๐๐๐					√	
	<b>หอกระจายข่าว</b>								
๑	โครงการปรับปรุงหอกระจายข่าว หมู่บ้าน หมู่ที่ ๑ บ้านสันหนองบง	ปรับปรุงหอกระจายข่าวหมู่บ้าน หมู่ที่ ๑ บ้านสันหนองบง	๑๕๐,๐๐๐					√	
๒	โครงการปรับปรุงหอกระจายข่าว หมู่ที่ ๓ บ้านสันหลวง	ปรับปรุงหอกระจายข่าวบริเวณลานเอนกประสงค์ บ้านสันหลวง ๑ จุด ความสูง ๑๕ เมตร ติดตั้งลำโพงโดยรอบ ประมาณ ๘ ตัว	๑๐๐,๐๐๐					√	
๓	โครงการปรับปรุงหอกระจายข่าว หมู่ที่ ๑๐ บ้านช่วง	ปรับปรุงหอกระจายข่าวหมู่บ้าน หมู่ที่ ๑๐ บ้านช่วง	๑๕๐,๐๐๐					√	
๑	<b>ปรับปรุงศาลาอ่านหนังสือพิมพ์ประจำหมู่บ้าน</b> โครงการปรับปรุงศาลาอ่านหนังสือพิมพ์ ม. ๑ บ้านสันหนองบง	ปรับปรุงศาลาที่อ่านหนังสือพิมพ์ ขนาดพื้นที่ ๓๖ ตร.ม. จำนวน ๑ หลัง	๕๐,๐๐๐					√	
	<b>ซุ้มประตูหมู่บ้าน</b>								
๑	โครงการก่อสร้างซุ้มประตูหมู่บ้าน หมู่ที่ ๑ บ้านสันหนองบง	สร้างซุ้มประตูหมู่บ้านจำนวน ๑ แห่ง	๘๐,๐๐๐					√	
๒	โครงการก่อสร้างป้ายชื่อหมู่บ้าน ม. ๓ บ้านสันหลวง	ก่อสร้างป้ายทางเข้าหมู่บ้านสันหลวง ตัวอักษรโลหะ	๕๐,๐๐๐					√	
๓	โครงการก่อสร้างป้ายชื่อหมู่บ้าน ม. ๓ บ้านสันหลวง	จัดทำป้ายชอยในหมู่บ้านจำนวน ๑๓ จุด	๕๐,๐๐๐					√	
๑	<b>ปรับปรุงป้ายชื่อหมู่บ้าน</b> โครงการปรับปรุงป้ายชื่อหมู่บ้าน ม. ๓ บ้านสันหลวง	ปรับปรุงป้ายทางเข้าหมู่บ้านสันบุญเรือง	๕๐,๐๐๐					√	
	<b>ห้องน้ำสาธารณะ</b>								
๑	โครงการปรับปรุงห้องน้ำสาธารณะ หมู่ที่ ๕ บ้านต้นคำ - ม่วงชุม	ปรับปรุงห้องน้ำสาธารณะ ๑ หลัง ที่ศูนย์ สสมช. บริเวณที่อ่านหนังสือพิมพ์ประจำหมู่บ้าน	๕๐,๐๐๐					√	



ที่	โครงการ / กิจกรรม	เป้าหมาย (ผลผลิตโครงการ)	งบประมาณ ตามแผน	งบประมาณ อนุมัติ	งบประมาณ เบิกจ่าย	ดำเนินการ แล้ว เสร็จ	อยู่ ระหว่าง ดำเนินการ	ไม่ได้ ดำเนินการ	หมายเหตุ
๒	โครงการปรับปรุงห้องน้ำสาธารณะ หมู่บ้าน ๖ บ้านจำ	ปรับปรุงห้องน้ำสาธารณะ ๑ หลัง บริเวณ ฼าปนสถาน บ้านจำ จำนวน ๕ ห้อง (ชาย ๑ หญิง ๔) พร้อมทั้งปัสสาวะ	๕๐,๐๐๐					√	
๓	โครงการปรับปรุงห้องน้ำอาคาร อสม. หมู่บ้าน ๗ บ้านปางใต้	ห้องน้ำอาคาร อสม.	๕๐,๐๐๐					√	
๔	โครงการปรับปรุงห้องน้ำวัดปางใต้ หมู่บ้าน ๗ บ้านปางใต้	ห้องน้ำวัดปางใต้	๕๐,๐๐๐					√	
๕	โครงการปรับปรุงศาลาอเนกประสงค์ หมู่ที่ ๙ บ้านปางยางคค	ปรับปรุงซ่อมแซมศาลา อเนกประสงค์จำนวน ๑ หลัง	๒๕๐,๐๐๐					√	
๑	<b>ประเภท งานก่อสร้างรั้ว</b> โครงการงานก่อสร้างรั้วคอนกรีตเสริมเหล็ก ศพด.ทต.ปงยางคค	บริเวณหลังศูนย์พัฒนาเด็ก เล็ก ทต.ปงยางคค หรือ รายละเอียดตามแบบแปลน ทต.ปงยางคค	๓๐๐,๐๐๐					√	
๒	โครงการงานก่อสร้างรั้วคอนกรีตเสริมเหล็ก บริเวณสุสานบ้านสันบุญเรือง	ก่อสร้างรั้วคอนกรีตเสริม เหล็ก บริเวณสุสานบ้านสัน บุญเรือง ยาว ๓๐๐ เมตร สูง ๒.๕๐ เมตร	๓๐๐,๐๐๐					√	
๑	<b>โครงการก่อสร้างอาคาร</b> โรงจอดรถ เทศบาลตำบลปงยางคค	โรงจอดรถยนต์กว้าง ๖.๐๐ เมตร ยาว ๑๖.๕๐ เมตร สูง ๓.๐๐ เมตร และ กว้าง ๖.๐๐ เมตร ยาว ๑๑.๐๐ เมตร สูง ๓.๐๐ เมตร และ โรงจอด รถจักรยานยนต์ กว้าง ๕ เมตร ยาว ๘ เมตร สูง ๓ เมตร	๒๐๐,๐๐๐					√	
๒	โรงจอดรถู๊ซีพ กู้ภัย	โรงจอดรถ จำนวน ๑ หลัง	๓๐๐,๐๐๐					√	
๓	อาคารโรงเก็บพัสดุของเทศบาลตำบลปง ยางคค	อาคารโรงเก็บพัสดุ จำนวน ๑ หลัง	๕๐๐,๐๐๐					√	
๔	อาคารงานป้องกันและบรรเทาสาธารณภัย	อาคารงานป้องกันและ บรรเทาสาธารณภัย	๕๐๐,๐๐๐					√	
๕	โครงการต่อเติมปรับปรุงห้องประชุมศูนย์ พัฒนาเด็กเล็กเทศบาลตำบลปงยางคค	ปรับปรุงห้องประชุมศูนย์ พัฒนาเด็กเล็กเทศบาลตำบล ปงยางคค	๒๕๐,๐๐๐					√	
๖	โครงการงานปรับปรุงเสาธง	ปรับปรุงเสาธงหน้า ทต. ปง ยางคค กว้าง ๕.๐๐ เมตร ยาว ๕.๐๐ เมตร	๖๐,๐๐๐					√	
๑	<b>งานก่อสร้างกำแพงป้องกันตลิ่ง</b> โครงการซ่อมแซมตลิ่งพังหมู่ที่ ๑ บ้านสัน หนองบง	ซ่อมแซมตลิ่งพัง บ้านนาย สิงห์แก้ว ไพรสนธ์ สูง ๑๕๐ เมตร ยาว ๔๐ เมตร	๑๐๐,๐๐๐					√	
๒	โครงการก่อสร้างพนังกันตลิ่งพัง คอนกรีต เสริมเหล็กหมู่ที่ ๒ บ้านทุ่งบ่อแป้น บริเวณ ภูตันลาน	ก่อสร้างพนังกันตลิ่งพัง คอนกรีตเสริมเหล็ก บริเวณภู ตันลาน	๕๐๐,๐๐๐					√	

ที่	โครงการ / กิจกรรม	เป้าหมาย (ผลผลิตโครงการ)	งบประมาณ ตามแผน	งบประมาณ อนุมัติ	งบประมาณ เบิกจ่าย	ดำเนินการ แล้ว เสร็จ	อยู่ ระหว่าง ดำเนินการ	ไม่ได้ ดำเนินการ	หมายเหตุ
๓	โครงการก่อสร้างพนักงันตลิ่งพัง คอนกรีตเสริมเหล็กหมู่ที่ ๒ บ้านทุ่งปอแป้น ลำเหมืองแม่วิก-ลำเหมืองวังก้อง	ก่อสร้างพนักงันตลิ่งพัง คอนกรีตเสริมเหล็ก ลำเหมืองแม่วิก-ลำเหมืองวังก้อง	๑๐๐,๐๐๐					√	
๔	โครงการก่อสร้างพนักงันตลิ่งพัง คอนกรีตเสริมเหล็กหมู่ที่ ๒ บ้านทุ่งปอแป้น ลำเหมืองข้างสะพานต้นฝายถึงร้านรับซื้อของเก่าทางทิศนี้ ใจกันธิยะ	ก่อสร้างพนักงันตลิ่งพัง ลำเหมืองข้างสะพานต้นฝายถึงร้านรับซื้อของเก่าทางทิศนี้ ใจกันธิยะ	๑๐๐,๐๐๐					√	
๕	โครงการก่อสร้างพนักงันตลิ่งและกำแพงดินคอนกรีตเสริมเหล็ก ลำเหมืองภาค ถนนสายสันหลวง - ต้นคำ ที่นายนายกอง สรหงษ์ หมู่ที่ ๓ บ้านสันหลวง	ก่อสร้างพนักงันตลิ่งและกำแพงดินคอนกรีตเสริมเหล็ก ลำเหมืองภาค ถนนสายสันหลวง - ต้นคำ ที่นายนายกอง สรหงษ์ สูง ๑.๕๐ ม. ยาว ๔ เมตร	๕๐,๐๐๐					√	
๖	โครงการก่อสร้างพนักงันตลิ่งและกำแพงดินคอนกรีตเสริมเหล็ก ลำเหมืองภาค ถนนสายสันหลวง - ต้นคำ ที่นายนายกอง สรหงษ์ หมู่ที่ ๓ บ้านสันหลวง	ก่อสร้างพนักงันตลิ่งและกำแพงดินคอนกรีตเสริมเหล็ก ลำเหมืองแม่น้อย ที่นายคำมูล ราช สูง ๑.๕๐ ม. ยาว ๕ เมตร	๕๐,๐๐๐					√	
๗	โครงการก่อสร้างพนักงันตลิ่งพัง คอนกรีตเสริมเหล็ก ลำเหมืองแม่วิก หมู่ที่ ๔ บ้านสันบุญเรือง	ก่อสร้างพนักงันตลิ่งพัง คอนกรีตเสริมเหล็ก ลำเหมืองแม่วิก ยาว ๑๕๐ เมตร ยาว ๒.๕๐ เมตร	๑๐๐,๐๐๐					√	
๘	โครงการก่อสร้างพนักงันตลิ่งพัง คอนกรีตเสริมเหล็ก ลำเหมืองแม่หน้อย ถนนสาย ม. ๕ - ม. ๓ หมู่ที่ ๕ บ้านต้นคำ - ม่วงชุม	ก่อสร้างพนักงันตลิ่งพัง คอนกรีตเสริมเหล็ก ลำเหมืองแม่หน้อย ถนนสาย ม. ๕ - ม. ๓ ๒.๐๐ เมตร ยาว ๕๐.๐๐ เมตร	๑๐๐,๐๐๐					√	
๙	โครงการก่อสร้างพนักงันตลิ่ง-ลำน้ำแม่ตาล หมู่ ๖ บ้านจำ	ก่อสร้างพนักงันตลิ่ง-ลำน้ำแม่ตาล	๒๐๐,๐๐๐					√	
๑๐	โครงการซ่อมแซม พนักงันตลิ่งบริเวณข้างวัดบ้านจำ หมู่ ๖ บ้านจำ	ซ่อมแซม พนักงันตลิ่งบริเวณข้างวัดบ้านจำ ระยะทาง ๕๐๐ ม.	๑๐๐,๐๐๐					√	
๑๑	โครงการก่อสร้างพนักงันตลิ่ง จากบ้านนายเตือนใจแก้วฟู ถึงสะพานบ้านปงใต้ หมู่ ๗ บ้านปงใต้	จากบ้านนายเตือนใจแก้วฟู ถึงสะพานบ้านปงใต้ ระยะทาง ๒๐๐ เมตร	๑๐๐,๐๐๐					√	
๑๒	โครงการก่อสร้างพนักงันตลิ่ง ฝั้ง คสล. บ้านปงใต้ หมู่ ๗ บ้านปงใต้	ฝั้ง คสล. บ้านปงใต้ ขนาดสูง ๒.๕๐ เมตร ยาว ๕๐๐ เมตร	๑๐๐,๐๐๐					√	
๑๓	โครงการก่อสร้างพนักงันตลิ่ง ฝั้ง คสล. หมู่ ๑๐ บ้านช่วง หน้าฝายสวนนาย บุญยืน เบ็งงามเมือง ถึงบ้านนายชนะ แลใจ	หน้าฝายสวนนาย บุญยืน เบ็งงามเมือง ถึงบ้านนายชนะ แลใจ ยาว ๓๐๐ เมตร	๑๐๐,๐๐๐					√	
๑๔	โครงการก่อสร้างพนักงันตลิ่ง ฝั้ง คสล. หมู่ ๑๐ บ้านช่วง บ้านนายถาวร สะพานแม่ตาลเหนือ ถึง บ้านนายวิน	ก่อสร้างพนักงันตลิ่ง บ้านนายถาวร สะพานแม่ตาลเหนือ ถึง บ้านนายวิน ยาว ๔๐๐ เมตร	๑๐๐,๐๐๐					√	
๑๕	โครงการก่อสร้างพนักงันตลิ่ง ฝั้ง คสล. หมู่ ๑๐ บ้านช่วง บ้านนายต้อย ถึง บ้านนายสวัสดิ์	ก่อสร้างพนักงันตลิ่ง บ้านนายต้อย ถึง บ้านนายสวัสดิ์ ยาว ๒๐๐ เมตร	๑๐๐,๐๐๐					√	

ที่	โครงการ / กิจกรรม	เป้าหมาย (ผลผลิตโครงการ)	งบประมาณ ตามแผน	งบประมาณ อนุมัติ	งบประมาณ เบิกจ่าย	ดำเนินการ แล้ว เสร็จ	อยู่ ระหว่าง ดำเนินการ	ไม่ได้ ดำเนินการ	หมายเหตุ
๑๖	โครงการก่อสร้างผนังกันตลิ่ง ผนัง คสล. หมู่ ๑๐ บ้านช่วง เรียบลำเหมืองแม่ตาล	ก่อสร้างผนัง คสล.บ้านช่วง เรียบลำเหมืองแม่ตาล ยาว ๑,๐๐๐ เมตร สูง ๒.๕๐ เมตร	๒๕๐,๐๐๐					√	
๑๗	โครงการก่อสร้างผนังกันตลิ่ง หมู่ที่ ๑๑ บ้านไธ้-ทะล้า จากฝายน้ำล้น-สะพานข้ามลำน้ำแม่ตาล บ้านเลขที่ ๖๔	ก่อสร้างผนังกันตลิ่ง จากฝายน้ำล้น-สะพานข้ามลำน้ำแม่ตาล บ้านเลขที่ ๖๔ สูง ๒.๕๐ เมตร ยาว ๒๐๐ เมตร	๑๐๐,๐๐๐					√	
๑๘	โครงการก่อสร้างผนังกันตลิ่ง หมู่ที่ ๑๑ บ้านไธ้-ทะล้า บริเวณลำน้ำแม่ตาล	ก่อสร้างผนังกันตลิ่ง บริเวณลำน้ำแม่ตาล สูง ๒.๕๐ เมตร ยาว ๕๐ เมตร	๔๐๐,๐๐๐					√	
๑๙	โครงการก่อสร้างผนังกันตลิ่งพัง หมู่ที่ ๑๒ บ้านหม้อ	ก่อสร้างผนังกันตลิ่งพังกว้าง ๑๕.๐๐ เมตร ลึก ๕.๐๐ เมตร	๒๐๐,๐๐๐					√	
๑	<b>งานซ่อมแซมกำแพงป้องกันตลิ่ง</b> โครงการซ่อมแซมผนังกันตลิ่ง หมู่ที่ ๑๐ บ้านช่วง บริเวณลำน้ำแม่ตาล	ซ่อมแซมผนังกันตลิ่ง บริเวณลำน้ำแม่ตาล สูง ๒.๕๐ เมตร ยาว ๕๐ เมตร	๑๒๐,๐๐๐					√	
๑	<b>โครงการงานติดตั้งระบบพลังงานทดแทนด้วยพลังงานแสงอาทิตย์</b> โครงการงานติดตั้งระบบพลังงานทดแทนด้วยพลังงานแสงอาทิตย์ หมู่ที่ ๑ บ้านสันหนองบง	งานติดตั้งระบบพลังงานทดแทนด้วยพลังงานแสงอาทิตย์ บริเวณบ่อบาดาระบบประปาบ้านสันหนองบง โดยทำการติดตั้งแผงโซลาร์เซลล์	๔๐๐,๐๐๐					√	
๒	โครงการงานติดตั้งระบบพลังงานทดแทนด้วยพลังงานแสงอาทิตย์ หมู่ที่ ๑๐ บ้านช่วง	งานติดตั้งระบบพลังงานทดแทนด้วยพลังงานแสงอาทิตย์ บริเวณบ่อบาดาระบบประปาโรงเรียนบ้านหม้อ ขนาด ๓,๖๐๐ วัตต์ โดยทำการติดตั้งแผงโซลาร์เซลล์ขนาด ๑ x ๒ เมตร ๓๐๐ วัตต์ จำนวน ๑๒ แผง	๓๕๐,๐๐๐					√	
๑	<b>อุดหนุนขยายเขตไฟฟ้า</b> อุดหนุนโครงการขยายเขตไฟฟ้าสาธารณะ หมู่ที่ ๘, หมู่ที่ ๑๐ และหมู่ที่ ๑๑	ขยายเขตไฟฟ้าสาธารณะ เพื่อการเกษตรและที่อยู่อาศัย	๒๐๐,๐๐๐					√	เพิ่มเติม ฉ.๑
๒	อุดหนุนโครงการขยายเขตไฟฟ้าสาธารณะ หมู่ที่ ๑ บ้านสันหนองบง	ขยายเขตไฟฟ้าสาธารณะ เพื่อการเกษตรและที่อยู่อาศัย	๔๐๐,๐๐๐	๓๖๘,๘๐๐	๓๖๘,๗๗๕.๕๓	√			
๓	อุดหนุนโครงการขยายเขตไฟฟ้าสาธารณะ หมู่ที่ ๒ บ้านทุ่งบ่อแป้น	ขยายเขตไฟฟ้าสาธารณะ เพื่อการเกษตรและที่อยู่อาศัย	๑๐๐,๐๐๐	๔๐,๖๐๐	๓๗,๔๘๑.๓๐	√			
๔	อุดหนุนโครงการขยายเขตไฟฟ้าสาธารณะ หมู่ที่ ๓ บ้านสันหลวง	ขยายเขตไฟฟ้าสาธารณะ เพื่อการเกษตรและที่อยู่อาศัย	๑๐๐,๐๐๐	๓๘,๕๕๐	๓๘,๔๘๔.๓๖	√			
๕	อุดหนุนโครงการขยายเขตไฟฟ้าสาธารณะ หมู่ที่ ๔ บ้านสันบุญเรือง	ขยายเขตไฟฟ้าสาธารณะ เพื่อการเกษตรและที่อยู่อาศัย	๔๐๐,๐๐๐	๓๘๑,๒๐๐	๓๑๒,๘๕๕.๙๔	√			

ที่	โครงการ / กิจกรรม	เป้าหมาย (ผลผลิตโครงการ)	งบประมาณ ตามแผน	งบประมาณ อนุมัติ	งบประมาณ เบิกจ่าย	ดำเนินการ แล้ว เสร็จ	อยู่ ระหว่าง ดำเนินการ	ไม่ได้ ดำเนินการ	หมายเหตุ
๖	อุดหนุนโครงการขยายเขตไฟฟ้าสาธารณะ หมู่ที่ ๕ ตำบลม่วงชุม	ขยายเขตไฟฟ้าสาธารณะ เพื่อการเกษตรและที่อยู่อาศัย	๑๐๐,๐๐๐	๓๖,๒๐๐	๓๓,๖๒๓.๘๑	✓			
๗	อุดหนุนโครงการขยายเขตไฟฟ้าสาธารณะ หมู่ที่ ๖ บ้านจำ	ขยายเขตไฟฟ้าสาธารณะ เพื่อการเกษตรและที่อยู่อาศัย	๑๐๐,๐๐๐					✓	
๘	อุดหนุนโครงการขยายเขตไฟฟ้าสาธารณะ หมู่ที่ ๗ บ้านปางใต้	ขยายเขตไฟฟ้าสาธารณะ เพื่อการเกษตรและที่อยู่อาศัย	๔๗๐,๐๐๐	๔๕๕,๑๐๐	๓๖๕,๕๖๑.๔๐	✓			
๙	อุดหนุนโครงการขยายเขตไฟฟ้าสาธารณะ หมู่ที่ ๘ บ้านปางเหนือ	ขยายเขตไฟฟ้าสาธารณะ เพื่อการเกษตรและที่อยู่อาศัย	๒๕๐,๐๐๐	๒๓๙,๗๐๐	๒๒๕,๐๖๓.๐๔	✓			
๑๐	อุดหนุนโครงการขยายเขตไฟฟ้าสาธารณะ หมู่ที่ ๙ บ้านปางยางคก	ขยายเขตไฟฟ้าสาธารณะ เพื่อการเกษตรและที่อยู่อาศัย	๑๐๐,๐๐๐					✓	
๑๑	อุดหนุนโครงการขยายเขตไฟฟ้าสาธารณะ หมู่ที่ ๑๐ บ้านช่วง	ขยายเขตไฟฟ้าสาธารณะ เพื่อการเกษตรและที่อยู่อาศัย	๑๐๐,๐๐๐					✓	
๑๒	อุดหนุนโครงการขยายเขตไฟฟ้าสาธารณะ หมู่ที่ ๑๐ บ้านช่วง หลังวัดพระงามบ้านช่วง - บ้านนายสุรียันต์	ขยายเขตไฟฟ้าสาธารณะ หลังวัดพระงามบ้านช่วง - บ้านนายสุรียันต์	๑๐๐,๐๐๐					✓	
๑๓	อุดหนุนโครงการขยายเขตไฟฟ้าสาธารณะ หมู่ที่ ๑๑ บ้านไธ้-ทะล้า	ขยายเขตไฟฟ้าสาธารณะ เพื่อการเกษตรและที่อยู่อาศัย	๑๐๐,๐๐๐					✓	
๑๔	อุดหนุนโครงการขยายเขตไฟฟ้าสาธารณะ หมู่ที่ ๑๒ บ้านหม้อ	ขยายเขตไฟฟ้าสาธารณะ เพื่อการเกษตรและที่อยู่อาศัย	๑๐๐,๐๐๐					✓	
๑๕	อุดหนุนโครงการขยายเขตไฟฟ้าสาธารณะ หมู่ที่ ๑๓ บ้านนางแล	ขยายเขตไฟฟ้าสาธารณะ เพื่อการเกษตรและที่อยู่อาศัย	๑๐๐,๐๐๐	๙๙,๖๐๐	๘๓,๙๖๘.๕๒	✓			
๑๖	อุดหนุนโครงการขยายเขตไฟฟ้าสาธารณะ พร้อมติดตั้งไฟกริ่ง หมู่ที่ ๑๓ บ้านนางแล	ขยายเขตไฟฟ้าสาธารณะ พร้อมติดตั้งไฟกริ่ง ทางเข้า หมู่บ้าน - หน้าสวนปานางแล	๒๐๐,๐๐๐					✓	
๑	<b>โครงการก่อสร้างระบบน้ำ</b> โครงการก่อสร้างรางส่งน้ำ คสล. บริเวณลำเหมืองฮ่องจี่เหิน - สระน้ำ สาธารณะประโยชน์ หมู่ที่ ๑ บ้านสันหนองบง	ก่อสร้างรางส่งน้ำ คสล. บริเวณลำเหมืองฮ่องจี่เหิน - สระน้ำสาธารณะประโยชน์ หมู่ที่ ๑ บ้านสันหนองบง คลองส่งน้ำขนาดกว้าง ๑.๐๐ ม. ลึก ๐.๕๕ ม. ยาว ๕๐๐.๐๐ ม.	๑,๓๕๐,๐๐๐					✓	เพิ่มเติม ฉ.๑
๑	<b>โครงการก่อสร้างถนนคอนกรีต</b> โครงการก่อสร้างถนนคอนกรีตเสริมเหล็ก หมู่ที่ ๑ บ้านสันหนองบง ข้างสุสานบ้าน สันหนองบง	ขนาดผิวจราจรกว้าง ๓.๐๐ ม. ยาว ๑๔๓.๐๐ ม. หน้า ๐.๑๕ ม. ขนาดพื้นที่ไม่น้อย กว่า ๔๒๙.๐๐ ตร.ม. รายละเอียดตามแบบ มาตรฐานงานทางสำหรับ องค์กรปกครองส่วนท้องถิ่น	๒๑๙,๔๐๐	๒๑๙,๔๐๐	๒๑๙,๐๐๐.๐๐	✓			เพิ่มเติม ฉ.๔ เงินสะสม

ที่	โครงการ / กิจกรรม	เป้าหมาย (ผลผลิตโครงการ)	งบประมาณ ตามแผน	งบประมาณ อนุมัติ	งบประมาณ เบิกจ่าย	ดำเนินการ แล้ว เสร็จ	อยู่ ระหว่าง ดำเนินการ	ไม่ได้ ดำเนินการ	หมายเหตุ
๒	โครงการก่อสร้างถนนคอนกรีตเสริมเหล็ก หมู่ที่ ๑ บ้านสันหนองบง ซอย ๕ บ้านนายจันทร์ อินทร์จันทร์ตะ บ้านเลขที่ ๑๓	ขนาดผิวจราจรกว้าง ๓.๐๐ ม. ยาว ๕๓.๐๐ ม. หน้า ๐.๑๕ ม. ขนาดพื้นที่ไม่น้อยกว่า ๑๕๙.๐๐ ตร.ม. พร้อมยกขอบบ่อพัก คลส. จำนวน ๕ บ่อรายละเอียดตามแบบมาตรฐานงานทางสำหรับองค์กรปกครองส่วนท้องถิ่น	๙๕,๑๐๐	๙๕,๑๐๐	๙๓,๐๐๐	✓			เพิ่มเติม ๘.๔ กันเงินก้อนนี้
๓	โครงการก่อสร้างถนนคอนกรีตเสริมเหล็ก หมู่ที่ ๓ บ้านสันหลวง บริเวณหลังรพ.สต.สันหลวง ทางไปพุทธมณฑลทุ่งบ่อแป้น	ขนาดผิวจราจรกว้าง ๔.๐๐ ม. ยาว ๒๓๐.๐๐ ม. หน้า ๐.๑๕ ม. ขนาดพื้นที่ไม่น้อยกว่า ๙๒๐.๐๐ ตร.ม. รายละเอียดตามแบบมาตรฐานงานทางสำหรับองค์กรปกครองส่วนท้องถิ่น	๔๙๓,๑๐๐	๔๙๓,๑๐๐	๔๙๓,๐๐๐.๐๐	✓			เพิ่มเติม ๘.๔ เงินสะสม
๔	โครงการก่อสร้างถนนคอนกรีตเสริมเหล็ก หมู่ที่ ๔ บ้านสันบุญเรือง ข้างโรงงานอัฐมอญศรีวรรณ	ขนาดผิวจราจรกว้าง ๓.๐๐ ม. ยาว ๑๖๐.๐๐ ม. หน้า ๐.๑๕ ม. ขนาดพื้นที่ไม่น้อยกว่า ๔๘๐.๐๐ ตร.ม. รายละเอียดตามแบบมาตรฐานงานทางสำหรับองค์กรปกครองส่วนท้องถิ่น	๒๕๙,๓๐๐	๒๕๙,๓๐๐	๒๕๙,๐๐๐	✓			เพิ่มเติม ๘.๔ เงินสะสม
๕	โครงการก่อสร้างถนนคอนกรีตเสริมเหล็ก หมู่ที่ ๔ บ้านสันบุญเรือง บริเวณข้างวัดสันบุญเรือง	ขนาดผิวจราจรกว้าง ๓.๐๐ ม. ยาว ๘๕.๐๐ ม. หน้า ๐.๑๕ ม. ขนาดพื้นที่ไม่น้อยกว่า ๒๕๕.๐๐ ตร.ม. รายละเอียดตามแบบมาตรฐานงานทางสำหรับองค์กรปกครองส่วนท้องถิ่น	๑๔๑,๔๐๐	๑๔๑,๔๐๐				✓	เพิ่มเติม ๘.๔ กันเงินไม่ก้อนนี้
๖	โครงการก่อสร้างถนนคอนกรีตเสริมเหล็ก หมู่ที่ ๕ บ้านต้นคำ-ม่วงชุม ซอยต้นธง บริเวณศาลาเอนกประสงค์	ขนาดผิวจราจรกว้าง ๔.๐๐ ม. ยาว ๑๓๐.๐๐ ม. หน้า ๐.๑๕ ม. ขนาดพื้นที่ไม่น้อยกว่า ๕๒๐.๐๐ ตร.ม. รายละเอียดตามแบบมาตรฐานงานทางสำหรับองค์กรปกครองส่วนท้องถิ่น	๒๘๑,๙๐๐	๒๘๑,๙๐๐				✓	เพิ่มเติม ๘.๔ กันเงินไม่ก้อนนี้
๗	โครงการก่อสร้างถนนคอนกรีตเสริมเหล็ก หมู่ที่ ๖ บ้านจำ ซอย ๙ บริเวณบ้านเลขที่ ๓๑๗ - เลขที่ ๑๙๕/๒	ขนาดผิวจราจรกว้าง ๔.๐๐ ม. ยาว ๖๘.๐๐ ม. หน้า ๐.๑๕ ม. ขนาดพื้นที่ไม่น้อยกว่า ๒๗๒.๐๐ ตร.ม. รายละเอียดตามแบบมาตรฐานงานทางสำหรับองค์กรปกครองส่วนท้องถิ่น	๑๕๐,๕๐๐	๑๕๐,๕๐๐	๑๕๐,๐๐๐	✓			เพิ่มเติม ๘.๔ กันเงินก้อนนี้

ที่	โครงการ / กิจกรรม	เป้าหมาย (ผลผลิตโครงการ)	งบประมาณ ตามแผน	งบประมาณ อนุมัติ	งบประมาณ เบิกจ่าย	ดำเนินการ แล้ว เสร็จ	อยู่ ระหว่าง ดำเนินการ	ไม่ได้ ดำเนินการ	หมายเหตุ	
๘	โครงการก่อสร้างถนนคอนกรีตเสริมเหล็ก หมู่ที่ ๙ บ้านปางยางคก สายทางบ้านปางยางคก หมู่ที่ ๙ (บริเวณโรงงานอิฐมอญสิริพร วงศ์ธิดา) - บ้านสันหลวง หมู่ที่ ๓	ขนาดผิวจราจรกว้าง ๓.๐๐ ม. ยาว ๑๕๐.๐๐ ม. หน้า ๐.๑๕ ม. ขนาดพื้นที่ไม่น้อยกว่า ๔๕๐.๐๐ ตร.ม. รายละเอียดตามแบบมาตรฐานงานทางสำหรับองค์กรปกครองส่วนท้องถิ่น	๒๔๕,๖๐๐	๒๔๕,๖๐๐	๒๔๕,๐๐๐	√			เพิ่มเติม ๘.๔ กันเงินก้อนนี้	
๙	โครงการก่อสร้างถนนคอนกรีตเสริมเหล็ก หมู่ที่ ๑๐ บ้านช่วง บริเวณบ้าน น.ส. สุวรรณ อินจันทร์ ต.บ้านเลขที่ ๓๘/๑	ขนาดผิวจราจรกว้าง ๓.๐๐ ม. ยาว ๗๔.๐๐ ม. หน้า ๐.๑๕ ม. ขนาดพื้นที่ไม่น้อยกว่า ๒๒๒.๐๐ ตร.ม. รายละเอียดตามแบบมาตรฐานงานทางสำหรับองค์กรปกครองส่วนท้องถิ่น	๑๒๐,๔๐๐	๑๒๐,๔๐๐	๑๒๐,๐๐๐	√			เพิ่มเติม ๘.๔ เงินสะสม	
๑๐	โครงการก่อสร้างถนนคอนกรีตเสริมเหล็ก หมู่ที่ ๑๑ บ้านไธ้-ทะล้าบริเวณซอย ๒ บ้านเลขที่ ๔๓/๑	ขนาดผิวจราจรกว้าง ๓.๐๐ ม. ยาว ๒๗.๐๐ ม. หน้า ๐.๑๕ ม. ขนาดพื้นที่ไม่น้อยกว่า ๘๑.๐๐ ตร.ม. รายละเอียดตามแบบมาตรฐานงานทางสำหรับองค์กรปกครองส่วนท้องถิ่น	๔๓,๒๐๐	๔๓,๒๐๐				√	เพิ่มเติม ๘.๔ กันเงินไม่ก้อนนี้	
๑	<b>โครงการปรับปรุงเสริมผิวจราจรแอสฟัลต์ติกคอนกรีต</b> โครงการปรับปรุงเสริมผิวจราจรแอสฟัลต์ติก คอนกรีต หมู่ที่ ๗ บ้านปางใต้ บริเวณซอย ๓	ขนาดกว้าง ๓.๐๐ ม. ยาว ๑๙๘.๐๐ ม. หน้า ๐.๑๕ ม. พื้นที่ไม่น้อยกว่า ๕๙๔.๐๐ ตร.ม. รายละเอียดตามแบบมาตรฐานงานทางสำหรับองค์กรปกครองส่วนท้องถิ่น	๑๗๐,๔๐๐	๑๓๐,๙๐๐	๑๓๐,๐๐๐	√			เพิ่มเติม ๘.๔ เงินสะสม	
๒	โครงการปรับปรุงเสริมผิวจราจรแอสฟัลต์ติก คอนกรีต บริเวณสายบ้านไธ้-บ้านสันทราย หมู่ที่ ๑๑ บ้านไธ้-ทะล้า	ช่วงที่ ๑ ขนาดกว้าง ๗.๐๐ ม. ยาว ๒๐.๐๐ ม. หน้า ๐.๑๕ ม. พื้นที่ไม่น้อยกว่า ๑๔๐.๐๐ ตร.ม. ช่วงที่ ๒ ขนาดกว้าง ๗.๐๐ ม. ยาว ๒๒๐๐๐ ม. หน้า ๐.๑๕ ม. พื้นที่ไม่น้อยกว่า ๑,๕๕๐.๐๐ ตร.ม. ช่วงที่ ๓ ขนาดกว้าง ๖.๐๐ ม. ยาว ๘๐.๐๐ ม. หน้า ๐.๑๕ ม. พื้นที่ไม่น้อยกว่า ๔๘๐.๐๐ ตร.ม. พื้นที่รวมทั้งหมด ๑,๖๘๐.๐๐ ตร.ม. รายละเอียดตามแบบมาตรฐานงานทางสำหรับองค์กรปกครองส่วนท้องถิ่น	๔๘๖,๓๐๐						√	เพิ่มเติม ๘.๔

ที่	โครงการ / กิจกรรม	เป้าหมาย (ผลผลิตโครงการ)	งบประมาณ ตามแผน	งบประมาณ อนุมัติ	งบประมาณ เบิกจ่าย	ดำเนิน การ แล้ว เสร็จ	อยู่ ระหว่าง ดำเนินการ	ไม่ได้ ดำเนิน การ	หมายเหตุ
๓	โครงการปรับปรุงเสริมผิวจราจรแอสฟัลท์ติก คอนกรีต บริเวณแยกสะพานทางไปบ้านหม้อ หมู่ที่ ๑๑ บ้านไทรงาม-ทะล้า	ขนาดผิวจราจรกว้าง ๔.๐๐ ม. ยาว ๑๔๕.๐๐ ม. หน้า ๐.๑๕ ม. หรือพื้นที่ไม่น้อยกว่า ๕๘๐.๐๐ ตร.ม. รายละเอียดตามแบบมาตรฐานงานทางสำหรับองค์กรปกครองส่วนท้องถิ่น	๑๖๙,๙๐๐	๑๖๙,๙๐๐	๑๖๙,๐๐๐	√			เพิ่มเติม ๓.๔ เงินสะสม

๑	<b>โครงการก่อสร้างรางระบายน้ำ</b> โครงการก่อสร้างรางระบายน้ำคอนกรีตเสริมเหล็ก พร้อมวางท่อระบายน้ำคอนกรีตเสริมเหล็ก หมู่ที่ ๑ บ้านสันหนองงบริเวณบ้านเลขที่ ๙๐	(๑) ก่อสร้างรางระบายน้ำ คสล. ขนาดในกว้าง ๐.๒๐ ลีกละ ๐.๓๐ - ๐.๕๐ ม. ยาว ๒๗.๐๐ ม. (ฝาคอนกรีตเสริมเหล็ก) (๒) วางท่อระบายน้ำ คสล.ขนาดเส้นผ่านศูนย์กลางท่อ ๐.๓๐ ม. (มอก.ชั้น ๓) จำนวน ๔๘.๐๐ ท่อน บ่อพัก คสล. ขนาด ๐.๖๕ * ๐.๖๕ ม. จำนวน ๓ บ่อ รายละเอียดตามแบบแปลนของเทศบาลตำบลปงยางคค	๑๔๕,๑๐๐	๑๔๕,๑๐๐	๑๔๕,๐๐๐	√			เพิ่มเติม ๓.๔
๒	โครงการก่อสร้างรางระบายน้ำคอนกรีตเสริมเหล็ก หมู่ที่ ๒ บ้านทุ่งบ่อแป้น บริเวณซอย ๗ สายทางไปค่ายมวยทุ่งบ่อแป้น	ก่อสร้างรางระบายน้ำ คสล. ขนาดในกว้าง ๐.๒๐ ม. ลีกละ ๐.๓๐ - ๐.๕๐ ม. ยาว ๙๒.๐๐ ม. (ฝาคอนกรีตเสริมเหล็ก) รายละเอียดตามแบบแปลนของเทศบาลตำบลปงยางคค	๑๘๐,๑๐๐	๑๘๐,๑๐๐	๑๘๐,๐๐๐	√			เพิ่มเติม ๓.๔
๓	โครงการก่อสร้างรางระบายน้ำคอนกรีตเสริมเหล็ก หมู่ที่ ๓ บ้านสันหลวง บริเวณถนนในหมู่บ้าน บ้านเลขที่ ๑๐๕ ซอย ๔	ก่อสร้างรางระบายน้ำ คสล. ขนาดในกว้าง ๐.๒๐ ม. ลีกละ ๐.๓๐ - ๐.๕๐ ม. ยาว ๑๖.๐๐ ม. (ฝาดะแกรงเหล็ก) รายละเอียดตามแบบแปลนของเทศบาลตำบลปงยางคค	๔๒,๔๐๐	๔๒,๔๐๐	๔๒,๐๐๐	√			เพิ่มเติม ๓.๔
๔	โครงการก่อสร้างรางระบายน้ำคอนกรีตเสริมเหล็กหมู่ที่ ๔ บ้านสันบุญเรือง บริเวณหน้าร้านก๋วยเตี๋ยว - โรงเรียนบ้านสันบุญเรือง	ก่อสร้างรางระบายน้ำ คสล. ขนาดในกว้าง ๐.๒๐ ม. ลีกละ ๐.๓๐-๐.๕๐ ม. ยาว ๒๐.๐๐ ม. (ฝาดะแกรงเหล็ก) รายละเอียดตามแบบแปลนของเทศบาลตำบลปงยางคค	๑๔๘,๓๐๐	๑๔๘,๓๐๐	๑๔๘,๐๐๐	√			เพิ่มเติม ๓.๔

ที่	โครงการ / กิจกรรม	เป้าหมาย (ผลผลิตโครงการ)	งบประมาณ ตามแผน	งบประมาณ อนุมัติ	งบประมาณ เบิกจ่าย	ดำเนินการ แล้ว เสร็จ	อยู่ ระหว่าง ดำเนินการ	ไม่ได้ ดำเนินการ	หมายเหตุ
๕	โครงการก่อสร้างรางระบายน้ำคอนกรีตเสริมเหล็ก หมู่ที่ ๕ บ้านต้นคำ - ม่วงชุม บริเวณถนนในหมู่บ้าน บ้านเลขที่ ๑๔/๑ - ๑๕/๔	ก่อสร้างรางระบายน้ำ คสล. ขนาดในกว้าง ๐.๒๐ ม. ลึกเฉลี่ย ๐.๓๐ - ๐.๕๐ ม. ยาว ๙๕.๐๐ ม. (ฝาดะแครงเหล็ก) รายละเอียดตามแบบแปลนของเทศบาลตำบลปางคอก	๒๓๒,๕๐๐	๒๓๒,๕๐๐	๒๓๒,๐๐๐	√			เพิ่มเติม ๓.๔ เงินสะสม
๖	โครงการก่อสร้างรางระบายน้ำคอนกรีตเสริมเหล็ก พร้อมวางท่อระบายน้ำคอนกรีตเสริมเหล็ก หมู่ที่ ๖ บ้านจำ บริเวณซอย ๔	(๑) ก่อสร้างรางระบายน้ำ คสล.ขนาดในกว้าง ๐.๒๐ ม. ลึกเฉลี่ย ๐.๓๐-๐.๕๐ ม. ยาว ๖๙.๐๐ ม. (ฝาคอนกรีตเสริมเหล็ก) บ่อพัก คสล. ขนาด ๐.๕๕*๐.๕๕ ม. จำนวน ๒ บ่อ (ฝาดะแครงเหล็ก) (๒) วางท่อระบายน้ำ คสล.ขนาดเส้นผ่านศูนย์กลางท่อ ๐.๔๐ ม. (มอก.ชั้น ๓) จำนวน ๒๓.๐๐ ท่อน บ่อพัก คสล.ขนาด ๐.๘๐*๐.๘๐ ม. จำนวน ๓ บ่อ รายละเอียดตามแบบแปลนของเทศบาลตำบลปางคอก	๒๓๘,๔๐๐	๒๓๘,๔๐๐	๒๓๖,๐๐๐	√			เพิ่มเติม ๓.๔ เงินสะสม
๗	โครงการก่อสร้างรางระบายน้ำคอนกรีตเสริมเหล็กหมู่ที่ ๗ บ้านปงใต้ ถนนสายในหมู่บ้านบริเวณหน้าร้านขายของชำ	ก่อสร้างรางระบายน้ำ คสล. ขนาดในกว้าง ๐.๒๐ ม. ลึกเฉลี่ย ๐.๓๐-๐.๕๐ ม. ยาว ๑๐.๐๐ ม. (ฝาคอนกรีตเสริมเหล็ก) รายละเอียดตามแบบแปลนของเทศบาลตำบลปางคอก	๒๓,๗๐๐	๒๓,๗๐๐	๒๓,๕๐๐	√			เพิ่มเติม ๓.๔ เงินสะสม
๑	<b>โครงการวางท่อระบายน้ำ</b> โครงการวางท่อระบายน้ำคอนกรีตเสริมเหล็ก หมู่ที่ ๒ บ้านทุ่งบ่อแป้น บริเวณซอยศาลเจ้า บ้านเลขที่ ๙๗/๑ - บ้านเลขที่ ๙๖	ก่อสร้างท่อระบายน้ำ คสล. ขนาดเส้นผ่านศูนย์กลางท่อ ๐.๖๐ ม. (มอก.ชั้น๓) จำนวน ๗๒ ท่อน บ่อพัก คสล.ขนาด ๑.๑๐ * ๑.๑๐ ม. จำนวน ๙ บ่อ รายละเอียดตามแบบแปลนของเทศบาลตำบลปางคอก	๒๑๒,๒๐๐	๒๑๒,๒๐๐	๒๑๒,๐๐๐.๐๐	√			เพิ่มเติม ๓.๔ เงินสะสม



ที่	โครงการ / กิจกรรม	เป้าหมาย (ผลผลิตโครงการ)	งบประมาณ ตามแผน	งบประมาณ อนุมัติ	งบประมาณ เบิกจ่าย	ดำเนินการ แล้ว เสร็จ	อยู่ ระหว่าง ดำเนินการ	ไม่ได้ ดำเนินการ	หมายเหตุ
๒	โครงการวางท่อระบายน้ำคอนกรีตเสริมเหล็กพร้อมเทถนนคอนกรีตเสริมเหล็กคั้นสภาพ หมู่ที่ ๖ บ้านจำ บริเวณซอย ๑ - บ้านเลขที่ ๒๗๑	(๑)วางท่อระบายน้ำ คสล. ขนาดเส้นผ่านศูนย์กลางท่อ ๑.๓๐ ม. (มอก.ชั้น๓) จำนวน ๑๒๖ ท่อน บ่อพัก คสล. ขนาด ๑.๖๕*๑.๖๕ ม. จำนวน ๑๓ บ่อ (๒) งานเทถนน คสล.คั้นสภาพ ขนาด กว้าง ๑.๐๐ ม. ยาว ๕๖.๐๐ ม. หน้า ๐.๑๕ ม. หรือพื้นที่ ไม่น้อยกว่า ๕๖.๐๐ ตร.ม รายละเอียดตามแบบแปลนของเทศบาลตำบลปงยางคก	๒๒๘,๖๐๐	๒๒๘,๖๐๐	๒๒๘,๐๐๐	√			เพิ่มเติม ฉ.๔
๓	โครงการวางท่อระบายน้ำคอนกรีตเสริมเหล็ก หมู่ที่ ๑๓ บ้านนางแล บริเวณซอย ๑๑	ก่อสร้างวางระบายน้ำ คสล. ขนาดเส้นผ่านศูนย์กลางท่อ ๑.๔๐ ม. (มอก.ชั้น๓) จำนวน ๒๔ ท่อน บ่อพัก คสล.ขนาด ๑.๘๐ * ๑.๘๐ ม. จำนวน ๒ บ่อ รายละเอียดตามแบบแปลนของเทศบาลตำบลปงยางคก	๔๕,๕๐๐	๔๕,๕๐๐	๔๕,๐๐๐	√			เพิ่มเติม ฉ.๔
๑	<b>โครงการงานก่อสร้างกำแพงป้องกันตลิ่ง</b> โครงการงานก่อสร้างกำแพงกันดิน บริเวณตลิ่งลำน้ำแม่น้อย บริเวณบ้านนายสมชาย หมู่ที่ ๑ บ้านสันหนองบง	จุดที่ ๑ ขนาดสูง ๒.๐๐ ม. หน้า ๑.๑๕ ม. ยาว ๙.๐๐ ม. จุดที่ ๒ ขนาดสูง ๒.๐๐ ม. หน้า ๑.๑๕ ม. ยาว ๒๐.๐๐ ม. รายละเอียดตามแบบแปลนของเทศบาลตำบลปงยางคก	๑๕๒,๗๐๐	๑๕๒,๗๐๐				√	เพิ่มเติม ฉ.๔
๑	<b>โครงการงานก่อสร้างอาคารป้องกันตลิ่งแบบเรียงหินบรรจุกล่อลวดเหล็ก</b> โครงการก่อสร้างอาคารป้องกันตลิ่งพังแบบเรียงหินบรรจุกล่อลวดเหล็กพร้อมก่อสร้างถมคันดินบริเวณลำน้ำแม่วัก หมู่ที่ ๒ บ้านทุ่งบ่อแป้น	ก่อสร้างอาคารป้องกันตลิ่งพังแบบเรียงหินบรรจุกล่อลวดเหล็กพร้อมก่อสร้างถมคันดิน สูง ๑.๕๐ ม. ยาวรวม ๒๒.๐๐ ม. รายละเอียดตามแบบแปลนของเทศบาลตำบลปงยางคก	๑๑๑,๖๐๐	๑๐๔,๐๐๐				√	เพิ่มเติม ฉ.๔
๒	โครงการก่อสร้างอาคารป้องกันตลิ่งพังแบบเรียงหินบรรจุกล่อลวดเหล็กพร้อมก่อสร้างถมคันดิน หมู่ที่ ๑๓ บ้านนางแล บริเวณข้ามลำน้ำแม่ฮาว	ก่อสร้างอาคารป้องกันตลิ่งพังแบบเรียงหินบรรจุกล่อลวดเหล็กพร้อมก่อสร้างถมคันดิน สูง ๒.๕๐ ม. ยาวรวม ๕๒.๐๐ ม. รายละเอียดตามแบบแปลนของเทศบาลตำบลปงยางคก	๓๑๘,๐๐๐	๓๑๘,๐๐๐				√	เพิ่มเติม ฉ.๔

ที่	โครงการ / กิจกรรม	เป้าหมาย (ผลผลิตโครงการ)	งบประมาณ ตามแผน	งบประมาณ อนุมัติ	งบประมาณ เบิกจ่าย	ดำเนินการ แล้ว เสร็จ	อยู่ ระหว่าง ดำเนินการ	ไม่ได้ ดำเนิน การ	หมายเหตุ
	<b>โครงการก่อสร้างอาคาร</b>								
๑	โครงการงานก่อสร้างอาคารอเนกประสงค์	ขนาดกว้าง ๖.๐๐ ม. ยาว ๑๒.๐๐ ม. รายละเอียดตามแบบแปลนของเทศบาลตำบลปงยางคก	๕๐๐,๐๐๐					√	เพิ่มเติม ฉ.๔
๒	โครงการปรับปรุงต่อเติมอาคารสำนักงานปฏิบัติงานเทศบาลตำบลปงยางคก	รายละเอียดตามแบบแปลนของเทศบาลตำบลปงยางคก	๕๐๐,๐๐๐					√	เพิ่มเติม ฉ.๔
๓	โครงการงานก่อสร้างอาคารอเนกประสงค์บริเวณกีฬาหมู่บ้าน (ชมรมผู้สูงอายุ) หมู่ที่ ๑๑ บ้านไธ้-ทะล้า	ขนาดกว้าง ๕.๐๐ ม. ยาว ๕.๐๐ ม. สูง ๒.๕๐ ม. รายละเอียดตามแบบแปลนของเทศบาลตำบลปงยางคก	๘๒,๙๐๐	๘๒,๙๐๐				√	เพิ่มเติม ฉ.๔
๔	โครงการงานก่อสร้างอาคารอเนกประสงค์บริเวณกีฬาหมู่บ้าน หมู่ที่ ๑๑ บ้านไธ้-ทะล้า	ขนาดกว้าง ๖.๐๐ ม. ยาว ๑๒.๐๐ ม. สูง ๔.๐๐ ม. รายละเอียดตามแบบแปลนของเทศบาลตำบลปงยางคก	๑๗๐,๒๐๐	๑๗๐,๒๐๐				√	เพิ่มเติม ฉ.๔
	<b>โครงการเดินท่อระบบประปา</b>								
๑	โครงการงานเดินท่อเมนระบบท่อจ่ายน้ำประปาหมู่บ้าน หมู่ที่ ๙ บ้านปงยางคก	งานเดินท่อเมนระบบท่อจ่ายน้ำประปา เดินท่อเมนจ่ายน้ำขนาดเส้นผ่านศูนย์กลางขนาด ๒.๐๐ นิ้ว ความยาวรวม ๗๓๒.๐๐ ม. พร้อมอุปกรณ์ประปา รายละเอียดตามแบบแปลนเทศบาลตำบลปงยางคก	๘๖,๔๐๐	๘๖,๔๐๐	๘๖,๐๐๐	√			เพิ่มเติม ฉ.๔ เงินสะสม
๒	โครงการงานเดินท่อเมนระบบท่อจ่ายน้ำประปาหมู่บ้าน หมู่ที่ ๑๓ บ้านนางแล	งานเดินท่อเมนระบบท่อจ่ายน้ำประปา เดินท่อเมนจ่ายน้ำ ๓.๐๐ นิ้ว ความยาวรวม ๕๒๐.๐๐ ม. พร้อมอุปกรณ์ประปา รายละเอียดตามแบบแปลนเทศบาลตำบลปงยางคก	๑๔๑,๓๐๐	๑๔๑,๓๐๐	๑๓๖,๐๐๐	√			เพิ่มเติม ฉ.๔ เงินสะสม
	<b>โครงการถมดิน</b>								
๑	โครงการถมดินบริเวณที่สาธารณะประโยชน์บ้านหม้อ หมู่ที่ ๑๒	ขนาดพื้นที่ถมดินไม่น้อยกว่า ๖,๐๐๐.๐๐ ตร.ม หรือ ปริมาณดินถมไม่น้อยกว่า ๒,๔๗๕.๐๐ ลบ.ม. รายละเอียดตามแบบแปลนเทศบาลตำบลปงยางคก	๔๙๗,๒๐๐	๔๙๗,๒๐๐				√	เพิ่มเติม ฉ.๔ กันเงินไม่ก้อ หนี้
	<b>ประเภทก่อสร้างถนนคอนกรีตเสริมเหล็ก</b>								
๑	โครงการก่อสร้างถนนคอนกรีตเสริมเหล็ก หมู่ที่ ๖ บ้านจำ บริเวณทางเข้าบ้าน นายคธาธู ม่วงแก้ว	ขนาดผิวจราจรกว้าง ๔.๐๐ เมตร ยาว ๓๐๐ เมตร หนา ๐.๑๕ เมตร ขนาดพื้นที่ไม่น้อยกว่า ๑,๒๐๐ ตร.ม. รายละเอียดตามแบบมาตรฐานงานทางสำหรับองค์กรปกครองส่วนท้องถิ่น	๗๒๐,๐๐๐					√	เพิ่มเติม ฉ.๕

ที่	โครงการ / กิจกรรม	เป้าหมาย (ผลผลิตโครงการ)	งบประมาณ ตามแผน	งบประมาณ อนุมัติ	งบประมาณ เบิกจ่าย	ดำเนินการ แล้ว เสร็จ	อยู่ ระหว่าง ดำเนินการ	ไม่ได้ ดำเนินการ	หมายเหตุ
๑	<b>ประเภทงานก่อสร้างถนนลาดยางแบบแอสฟัลต์ติกคอนกรีต</b> โครงการงานก่อสร้างถนนลาดยางแบบแอสฟัลต์ติกคอนกรีต หมู่ที่ ๔ บ้านสันบุญเรือง จากสามแยกแก้อั่ว ถึงสามแยกจ๊กปก	ก่อสร้างถนนลาดยางแบบแอสฟัลต์ติกคอนกรีต ขนาดผิวจราจรกว้าง ๓ เมตร ยาว ๓๐๐.๐๐ เมตร หนา ๐.๐๕ เมตร รายละเอียดตามแบบมาตรฐานงานทางสำหรับองค์กรปกครองส่วนท้องถิ่น	๓๑๕,๐๐๐					√	เพิ่มเติม ฉ.๕
๑	<b>ประเภทปรับปรุงผิวจราจรแบบแอสฟัลต์ติกคอนกรีต</b> โครงการซ่อมสร้างถนนลาดยางแบบแอสฟัลต์ติกคอนกรีต หมู่ที่ ๒ ทุ่งบ่อแบน ซอยข้าง ต.ร.อ.	ซ่อมสร้างถนนลาดยางแบบแอสฟัลต์ติกคอนกรีต ขนาดผิวจราจรกว้าง ๔.๐๐ เมตร ยาว ๓๐๐.๐๐ เมตร หนา ๐.๐๕ เมตร รายละเอียดตามแบบมาตรฐานงานทางสำหรับองค์กรปกครองส่วนท้องถิ่น	๕๔๐,๐๐๐					√	เพิ่มเติม ฉ.๕
๒	โครงการงานปรับปรุงซ่อมแซมถนนลาดยางแบบแอสฟัลต์ติกคอนกรีต หมู่ที่ ๔ บ้านสันบุญเรือง จากโรงเรียนสอาดนอสเซอร์รี่	ปรับปรุงซ่อมแซมถนนลาดยางแบบแอสฟัลต์ติกคอนกรีต ขนาดผิวจราจรกว้าง ๔.๐๐ เมตร ยาว ๓๒๑.๐๐ เมตร หนา ๐.๐๕ เมตร รายละเอียดตามแบบมาตรฐานงานทางสำหรับองค์กรปกครองส่วนท้องถิ่น	๕๐๐,๐๐๐					√	เพิ่มเติม ฉ.๕
๑	<b>ประเภทก่อสร้างท่อระบายน้ำคอนกรีตเสริมเหล็ก</b> โครงการงานวางท่อระบายน้ำหลังวัดบ้านสันบุญเรือง พร้อมถมดินปรับพื้นที่ หมู่ที่ ๔ บ้านสันบุญเรือง	วางท่อลำเหมืองหลังวัดบ้านสันบุญเรือง พร้อมถมดินปรับพื้นที่ ขนาดท่อ ๐.๘๐ เมตร ยาว ๖๐ เมตร รายละเอียดตามแบบแปลนของเทศบาลตำบลปงยางคก	๒๐๐,๐๐๐					√	เพิ่มเติม ฉ.๕
๒	โครงการงานก่อสร้างท่อระบายน้ำ หมู่ที่ ๓ บ้านสันหลวง บริเวณซอย ๔ หน้าบ้านนางพร ถึงบ้าน ร.ต.นิวัติ แก้วสิทธิ์	ก่อสร้างระบายน้ำพร้อมฝาทะแกรงเหล็ก ซอย ๔ หน้าบ้านนางพร ถึงบ้าน ร.ต.นิวัติ แก้วสิทธิ์ ระยะประมาณ ๒๐ เมตร รายละเอียดตามแบบแปลนของเทศบาลตำบลปงยางคก	๑๒๐,๐๐๐					√	เพิ่มเติม ฉ.๕
๓	โครงการงานวางท่อระบายน้ำ หมู่ที่ ๘ บ้านปางเหนือ จากบ้านนายอินจันทร์ถึงปากซอยบ้านนางอัญชลี	วางท่อระบายน้ำ จากบ้านนายอินจันทร์ถึงปากซอยบ้านนางอัญชลี ท่อ ๐.๔๐ เมตร ยาว ๗๐ เมตร พร้อมบ่อพัก รายละเอียดตามแบบแปลนของเทศบาลตำบลปงยางคก	๒๕๐,๐๐๐					√	เพิ่มเติม ฉ.๕

ที่	โครงการ / กิจกรรม	เป้าหมาย (ผลผลิตโครงการ)	งบประมาณ ตามแผน	งบประมาณ อนุมัติ	งบประมาณ เบิกจ่าย	ดำเนินการ แล้ว เสร็จ	อยู่ ระหว่าง ดำเนินการ	ไม่ได้ ดำเนินการ	หมายเหตุ
๔	โครงการงานวางท่อระบายน้ำ หมู่ที่ ๑๓ บ้านนางแล ซอยนางพื้ปาระมี - นางสมหวัง ดิสัยยะ - นายกัน เรียนแก้ว	งานวางท่อระบายน้ำ ซอยนางพื้ปาระมี - นางสมหวัง ดิสัยยะ - นายกัน เรียนแก้ว ท่อขนาด ๑.๐๐ เมตร ยาว ๓๐๐ เมตร รายละเอียดตามแบบแปลนของเทศบาลตำบลปงยางคก	๕๐๐,๐๐๐					√	เพิ่มเติม ฉ.๕
๑	<b>ประเภทก่อสร้างวางระบายน้ำคอนกรีตเสริมเหล็ก</b> โครงการก่อสร้างวางระบายน้ำคอนกรีตเสริมเหล็ก หมู่ที่ ๒ บ้านทุ่งบ่อเป็นบริเวณหน้าบ้านนายจำรัส	ก่อสร้างวางระบายน้ำ คล. บริเวณหน้าบ้านนายจำรัส ยาว ๓๐๐ เมตร กว้าง ๐.๒๐ เมตร รายละเอียดตามแบบแปลนของเทศบาลตำบลปงยางคก	๕๐๐,๐๐๐	๑๑๖,๘๐๐				√	เพิ่มเติม ฉ.๕ กันเงินโดยไม่ ก้อหนี้
๒	โครงการก่อสร้างวางระบายน้ำคอนกรีตเสริมเหล็ก หมู่ที่ ๔ บ้านสันบุญเรือง บริเวณร้านค้าชุมชนบ้านสันบุญเรือง	บริเวณร้านค้าชุมชนบ้านสันบุญเรืองขนาดกว้าง ๐.๒๐ เมตร ลึก ๐.๓๐ - ๐.๕๐ เมตร ยาว ๑๐๐ เมตร รายละเอียดตามแบบแปลนของเทศบาลตำบลปงยางคก	๓๐๐,๐๐๐					√	เพิ่มเติม ฉ.๕
๑	<b>ประเภทงานปรับปรุงระบบประปา</b> โครงการปรับปรุงประปาหมู่บ้าน หมู่ที่ ๒ บ้านทุ่งบ่อเป็น	๑. ท่อถึงสูง ๒.วางท่อพีวีซีส่งน้ำเข้าประปาหมู่บ้าน พร้อมปั้มส่ง ๓. จัดซื้อซีเมนต์บ่อ น้ำบาดาล รายละเอียดตามแบบแปลนของเทศบาลตำบลปงยางคก	๑๐๐,๐๐๐					√	เพิ่มเติม ฉ.๕
๒	โครงการงานปรับปรุงน้ำประปา หมู่ที่ ๑๓ บ้านนางแล	ปรับปรุงน้ำประปา/ซ่อมแซม บ่อพักน้ำและบ่อล้างน้ำ/ เปลี่ยนหิน/ทรายแท็งค์/ กรองน้ำ/ท่อจ่ายน้ำประปา ในหมู่บ้าน (เปลี่ยนขนาดท่อ ๔ นิ้ว ท่อขนาด ๓ นิ้ว ท่อขนาด ๒ นิ้ว และท่อขนาด ๖ นิ้ว) รายละเอียดตามแบบแปลนของเทศบาลตำบลปงยางคก	๑๐๐,๐๐๐					√	เพิ่มเติม ฉ.๕
๓	โครงการจัดหาแหล่งสำหรับผลิตประปาหมู่ที่ ๔ บ้านสันบุญเรือง	ถังขนาด ๒,๐๐๐ ลิตร ๕ ใบ วางท่อตั้งแต่โรงเรียนเก่า จนถึงประปาบ้านสันบุญเรือง ท่อขนาด ๒ นิ้ว พร้อมโซ่ลำปี่ม และปั้มหอยโข่ง รายละเอียดตามแบบแปลนของเทศบาลตำบลปงยางคก	๕๐๐,๐๐๐					√	เพิ่มเติม ฉ.๕

ที่	โครงการ / กิจกรรม	เป้าหมาย (ผลผลิตโครงการ)	งบประมาณ ตามแผน	งบประมาณ อนุมัติ	งบประมาณ เบิกจ่าย	ดำเนินการ แล้ว เสร็จ	อยู่ ระหว่าง ดำเนินการ	ไม่ได้ ดำเนินการ	หมายเหตุ
๔	โครงการขุดสระเก็บน้ำที่ดิน น.ส.ล หมู่ที่ ๑๓ บ้านนางแล	ขุดสระเก็บน้ำที่ดิน น.ส.ล ขนาด ๔๐*๕*๑๒๐ เมตร รายละเอียดตามแบบแปลนของเทศบาลตำบลปงยางคก	๕๐๐,๐๐๐					√	เพิ่มเติม ฉ.๕
๕	โครงการปรับปรุงภูมิทัศน์บริเวณสระน้ำสาธารณะประโยชน์ (ทางแยกเข้าหมู่บ้านปงใต้) หมู่ที่ ๗ บ้านปงใต้	กว้าง ๑๐๐ เมตร ยาว ๑๕๐ เมตร รายละเอียดตามแบบแปลนของเทศบาลตำบลปงยางคก	๑๕๐,๐๐๐					√	เพิ่มเติม ฉ.๕
๑	<b>งานก่อสร้างฝายคอนกรีตเสริมเหล็ก</b> โครงการก่อสร้างฝายน้ำล้น หมู่ที่ ๑๓ บ้านนางแล	ก่อสร้างฝายน้ำล้นขนาดเล็ก (แมจี้) กว้าง ๓.๕ เมตร ยาว ๒ เมตร รายละเอียดตามแบบแปลนของเทศบาลตำบลปงยางคก	๑๐๐,๐๐๐					√	เพิ่มเติม ฉ.๕
๒	โครงการซ่อมแซมฝาย หมู่ที่ ๑๓ บ้านนางแล บริเวณข้างสวนลุงพล	รายละเอียดตามแบบแปลนของเทศบาลตำบลปงยางคก	๓๐๐,๐๐๐					√	เพิ่มเติม ฉ.๕
๑	<b>ประเภทรวกกันตก</b> โครงการรวกกันตกลำน้ำแม่ตาล หมู่ที่ ๑๐ บ้านช่วง บริเวณหน้าบ้านอาโหมก ไชยริมคำ	ก่อสร้างรวกกันตก บ้านช่วง แม่ตาล หน้าบ้านอาโหมก ไชยริมคำ รายละเอียดตามแบบแปลนของเทศบาลตำบลปงยางคก	๑๐๐,๐๐๐					√	เพิ่มเติม ฉ.๕
๑	<b>ปรับปรุงเสียงตามสายประจำหมู่บ้าน</b> โครงการซ่อมแซมปรับปรุงเสียงตามสายในหมู่บ้าน หมู่ที่ ๔ บ้านสันบุญเรือง	ซ่อมแซมปรับปรุงเสียงตามสายในหมู่บ้าน รายละเอียดตามแบบแปลนของเทศบาลตำบลปงยางคก	๑๐๐,๐๐๐					√	เพิ่มเติม ฉ.๕
๑	<b>โครงการถมดินลูกรัง</b> โครงการถมดินเพื่อขยายถนน หมู่ที่ ๕ บ้านต้นคำม่วงชุม ลำเหมืองแม่น้อย	ถมสระน้ำขยายถนนเพื่อการเกษตรลำเหมืองแม่น้อย ตรงสระน้ำนายถวิล จันเบ็ง ผัด รายละเอียดตามแบบแปลนของเทศบาลตำบลปงยางคก	๕๐๐,๐๐๐					√	เพิ่มเติม ฉ.๕
๑	<b>โครงการก่อสร้างกำแพงกันดิน</b> โครงการงานก่อสร้างกำแพงกันดินตลิ่งลำน้ำแม่น้อยบริเวณสะพานบ้านสันหลวง หมู่ที่ ๓ บ้านสันหลวง	งานก่อสร้างกำแพงกันดินตลิ่งลำน้ำแม่น้อยบริเวณสะพานบ้านสันหลวง ขนาดสูง ๒.๐๐ เมตร หนา ๐.๑๕ เมตร ยาว ๑๐.๐๐ เมตร	๕๖๙๐๐	๕๖,๘๐๐				√	แก้ไข ฉ.๓

ที่	โครงการ / กิจกรรม	เป้าหมาย (ผลผลิตโครงการ)	งบประมาณ ตามแผน	งบประมาณ อนุมัติ	งบประมาณ เบิกจ่าย	ดำเนินการ แล้ว เสร็จ	อยู่ ระหว่าง ดำเนินการ	ไม่ได้ ดำเนินการ	หมายเหตุ
	<b>โครงการเดินท่อระบบประปา</b>								
๑	โครงการเดินท่อเมนระบบท่อจ่าย น้ำประปาหมู่บ้าน หมู่ที่ ๑๒	งานเดินท่อเมนระบบจ่าย น้ำประปา วางท่อ PVC ขนาด เส้นผ่าศูนย์กลาง ๒ นิ้ว ยาว ๕๘๐.๐๐ เมตร พร้อมอุปกรณ์	๖๗๘๐๐	๖๘,๗๐๐	๖๘,๕๐๐	✓			แก้ไข ฉ.๓ เงินสะสม
	<b>โครงการก่อสร้างพื้นฐาน</b>								
๑	โครงการปรับปรุงเสริมผิวจราจรแอสฟัลท์ ติก คอนกรีต บริเวณสายบ้านนายจรัส อุตมา เลขที่ ๕๙ หมู่ที่ ๑๑ บ้านโฮ้ง - ทะล้า	ขนาดกว้าง ๖.๐๐ เมตร ยาว ๑๒๓.๐๐ เมตร หนา ๐.๐๕ เมตร พื้นที่ไม่น้อยกว่า ๗๓๘ ตารางเมตร	๒๑๑๗๐๐	๒๑๑,๗๐๐	๒๑๑,๐๐๐	✓			แก้ไข ฉ.๔ เงินสะสม
๒	โครงการงานก่อสร้างลานคอนกรีตเสริม เหล็กที่สาธารณสุขประโคน หมู่ที่ ๙ บ้านปง ยางคก	ขนาดพื้นที่ไม่น้อยกว่า ๑,๔๕๐ ตารางเมตร หนา ๐.๑๐ เมตร	๔๙๓๓๐๐	๔๙๓,๓๐๐			✓		แก้ไข ฉ.๔ เงินสะสม
๓	โครงการงานวางท่อระบายน้ำคอนกรีตเสริม เหล็ก บริเวณสระน้ำสาธารณสุขประโคน หมู่ ที่ ๘ บ้านปงเหนือ	๑.วางท่อระบายน้ำ คสล. ขนาดเส้นผ่าศูนย์กลางท่อ ๐.๔๐ เมตร (มอก.ชั้น๓) จำนวนท่อ ๒๐ ท่อน พร้อม บานประตูปิดเปิดน้ำ ๒. ระบายน้ำ คสล.ขนาด เส้นผ่าศูนย์กลางท่อ ๐.๖๐ เมตร (มอก.ชั้น๓) จำนวนท่อ ๑๓ ท่อน ชุดร่องระบายน้ำ กว้าง ๐.๘๐ เมตร ลึก ๑.๐๐ เมตร	๘๖๖๐๐	๓๓,๐๐๐	๓๓,๐๐๐	✓			แก้ไข ฉ.๔ เงินสะสม
๔	โครงการก่อสร้างโรงสูบน้ำ เพื่อใช้สำหรับ รถบรรทุกน้ำเอนกประสงค์ บริเวณสระน้ำ สาธารณสุขประโคน หมู่ที่ ๑	งานก่อสร้างโรงสูบน้ำเพื่อใช้ สำหรับรถบรรทุกน้ำ เอนกประสงค์ ๑. โรงสูบน้ำ ขนาด ๑.๕๐*๑.๕๐ เมตร พร้อมมอเตอร์ไฟฟ้าขนาด ๓ นิว ๒.ท่อส่งเหล็กออบสังกะสี BS-M(คานน้ำเงิน) เส้นผ่าศูนย์กลางขนาด ๓ นิ้ว	๑๐๒๕๐๐	๙๙,๐๐๐	๘๖,๑๐๐	✓			แก้ไข ฉ.๔ เงินสะสม
๕	โครงการก่อสร้างโรงสูบน้ำ เพื่อใช้สำหรับ รถบรรทุกน้ำเอนกประสงค์ บริเวณสระน้ำ สาธารณสุขประโคนบ้านปงเหนือ หมู่ที่ ๘	งานก่อสร้างโรงสูบน้ำเพื่อใช้ สำหรับรถบรรทุกน้ำ เอนกประสงค์ ๑. โรงสูบน้ำ ขนาด ๑.๕๐*๑.๕๐ เมตร พร้อมมอเตอร์ไฟฟ้าขนาด ๓ นิว ๒.ท่อส่งเหล็กออบสังกะสี BS-M(คานน้ำเงิน) เส้นผ่าศูนย์กลางขนาด ๓ นิ้ว	๑๐๗๓๐๐	๑๐๗,๓๐๐	๘๘,๐๐๐	✓			แก้ไข ฉ.๔

ที่	โครงการ / กิจกรรม	เป้าหมาย (ผลผลิตโครงการ)	งบประมาณ ตามแผน	งบประมาณ อนุมัติ	งบประมาณ เบิกจ่าย	ดำเนินการ แล้ว เสร็จ	อยู่ ระหว่าง ดำเนินการ	ไม่ได้ ดำเนินการ	หมายเหตุ
๖	โครงการขยายไหล่ทางคอนกรีตเสริมเหล็ก หมู่ที่ ๑ บ้านสันหนองบง บริเวณหอดักชลลดา ถึงศาลปู่เจ้า	ขนาดผิวจราจรกว้าง ๑.๕๐ เมตร ยาว ๕๓.๐๐ เมตร หนา ๐.๑๕ เมตร ขนาดพื้นที่ ไม่น้อยกว่า ๗๙.๕๐ ตาราง เมตร รายละเอียดตามแบบ แปลนของเทศบาลตำบลปง ยางคก	๔๗,๐๐๐	๔๗,๐๐๐				√	แก้ไข ฉ.๗ กัน โดยไม่ก่อหนี้
๗	โครงการงานซ่อมสร้างถนนลาดยางผิวจราจรแบบแอสฟัลต์ติกคอนกรีต บริเวณซอย ๑๕ หมู่ที่ ๑ บ้านสันหนองบง	ช่วงที่ ๑ ขนาดกว้าง ๔.๐๐ เมตร ยาว ๔๕.๐๐ เมตร หนา ๐.๐๕ เมตร พื้นที่ ไม่น้อยกว่า ๑๘๐ ตารางเมตร ช่วงที่ ๒ ขนาดกว้าง ๓.๐๐ เมตร ยาว ๗๐.๐๐ เมตร หนา ๐.๐๕ เมตร พื้นที่ ไม่น้อยกว่า ๒๑๐ ตารางเมตร พื้นที่ รวมทั้งหมด ๓๙๐ ตาราง เมตรรายละเอียดตามแบบ มาตรฐานงานทางสำหรับ องค์กรปกครองส่วนท้องถิ่น	๑๕๕,๐๐๐	๑๕๕,๐๐๐				√	แก้ไข ฉ.๗ กัน โดยไม่ก่อหนี้
๘	โครงการซ่อมสร้างถนนลาดยางผิวจราจรแบบแอสฟัลต์ติกคอนกรีต บริเวณซอย ๑ หมู่ที่ ๖ บ้านจำ	ขนาดกว้าง ๓.๐๐ เมตร ยาว ๑๔๔.๐๐ เมตร หนา ๐.๐๕ เมตร พื้นที่ ไม่น้อยกว่า ๔๓๒.๐๐ ตารางเมตร รายละเอียดตามแบบ มาตรฐานงานทางสำหรับ องค์กรปกครองส่วนท้องถิ่น	๑๗๓,๐๐๐	๑๗๓,๐๐๐				√	แก้ไข ฉ.๗ กัน โดยไม่ก่อหนี้
๙	โครงการซ่อมสร้างถนนลาดยางผิวจราจรแบบแอสฟัลต์ติก หมู่ที่ ๘ บ้านปงเหนือ บริเวณซอย ๓ - บ้านเลขที่ ๙	ขนาดกว้าง ๔.๐๐ เมตร ยาว ๑๖๗.๐๐ เมตร หนา ๐.๐๕ เมตร พื้นที่ ไม่น้อยกว่า ๖๖๘.๐๐ ตารางเมตร รายละเอียดตามแบบ มาตรฐานงานทางสำหรับ องค์กรปกครองส่วนท้องถิ่น	๒๖๕,๐๐๐	๒๖๕,๐๐๐				√	แก้ไข ฉ.๗ กัน โดยไม่ก่อหนี้
๑๐	โครงการขยายท่อเมนระบบท่อจ่ายน้ำประปา หมู่ที่ ๙ บ้านปงยางคก	ขยายท่อเมนระบบท่อจ่ายน้ำประปา หมู่ที่ ๙ บ้านปงยางคก เริ่มบ้านเลขที่ ๑๘๘/๑ บ้านสันหนองบง ถึงปากทางป้ายหมู่บ้านดอกแก้ว หมู่ ๙ เดินท่อ PVC ขนาดเส้นผ่านศูนย์กลาง ๓ นิ้ว ความยาวรวม ๑,๐๐๐ เมตร พร้อมอุปกรณ์ รายละเอียดตามแบบแปลนของเทศบาลตำบลปงยางคก	๔๒๑,๐๐๐	๓๓๒,๐๐๐				√	แก้ไข ฉ.๗ กัน โดยไม่ก่อหนี้

ที่	โครงการ / กิจกรรม	เป้าหมาย (ผลผลิตโครงการ)	งบประมาณ ตามแผน	งบประมาณ อนุมัติ	งบประมาณ เบิกจ่าย	ดำเนินการ แล้ว เสร็จ	อยู่ ระหว่าง ดำเนินการ	ไม่ได้ ดำเนินการ	หมายเหตุ
๑๑	โครงการงานเดินท่อเมนระบบจ่าย น้ำประปา บริเวณถนนภายในหมู่บ้าน หมู่ที่ ๑๓ บ้านนางแล	เดินท่อเมนจ่ายน้ำ ขนาด เส้นผ่าศูนย์กลางขนาด ๔.๐๐ นิ้ว ความยาวรวม ๑,๑๕๘.๐๐ เมตร พร้อม อุปกรณ์ประปา รายละเอียด แบบแปลนของเทศบาล ตำบลปงยางคก	๖๑๐,๐๐๐	๖๑๐,๐๐๐				√	แก้ไข ๓.๗ กัน โดยไม่ก่อกั้น
๑๒	โครงการเทลานอาคารอเนกประสงค์ เทศบาลตำบลปงยางคก	โดยลาดยางแอสฟัลต์ติกคอง กรีตคอนกรีต ขนาดกว้าง ๒๐.๐๐ เมตร ยาว ๒๕.๐๐ เมตร หนา ๐.๑๕ เมตร พื้นที่ ไม่น้อยกว่า ๕๐๐.๐๐ ตาราง เมตร รายละเอียดตามแบบ แปลนของเทศบาลตำบลปง ยางคก	๒๐๐,๐๐๐	๑๘๐,๐๐๐				√	แก้ไข ๓.๗ กัน โดยไม่ก่อกั้น



ส่วนที่ ๓ ผลการดำเนินงานตามแผนพัฒนาท้องถิ่น ปีงบประมาณ พ.ศ. ๒๕๖๔ (ตุลาคม ๒๕๖๓ - กันยายน ๒๕๖๔)

๒. ผลการพิจารณาการติดตามและประเมินผลโครงการ ดำเนินงานตามแผนพัฒนาท้องถิ่น (พ.ศ. ๒๕๖๑- ๒๕๖๕)

๑. ยุทธศาสตร์ด้านโครงสร้างพื้นฐาน

เทศบาลตำบลยางคค

ที่	โครงการ	เป้าหมาย (ผลผลิตของโครงการ)	งบประมาณตาม แผน	งบประมาณ อนุมัติ	งบประมาณ เบิกจ่าย	ดำเนิน การ แล้ว เสร็จ	อยู่ ระหว่าง ดำเนินการ	ไม่ได้ ดำเนิน การ	หมายเหตุ
๑	<b>โครงการที่เกินศักยภาพ</b> โครงการขยายเขตไฟฟ้าพร้อมติดตั้ง ไฟสาธารณะ บริเวณทางเข้าศูนย์ ฝึกอบรมตำรวจภูธรภาค ๕ ถึง มหาวิทยาลัยธรรมศาสตร์ระยะทาง ๒,๕๐๐ เมตร	ขยายเขตไฟฟ้าพร้อมติดตั้งไฟ สาธารณะ บริเวณทางเข้าศูนย์ ฝึกอบรมตำรวจภูธรภาค ๕ - มหาวิทยาลัยธรรมศาสตร์ ระยะทาง ๒,๕๐๐ เมตร	๓,๕๐๐,๐๐๐					√	
๒	โครงการก่อสร้างถนนคอนกรีตเสริม เหล็ก หมู่ที่ ๔ บ้านสันบุญเรือง ถนนบริเวณหลังวัดสันบุญเรือง ถึง เขต อ.เมือง กว้าง ๔.๐๐ เมตร ยาว ๘๐๐.๐๐ เมตร หนา ๐.๑๕ เมตร	ถนนคอนกรีตเสริมเหล็ก ถนน บริเวณหลังวัดสันบุญเรือง ถึง เขต อ.เมือง กว้าง ๔.๐๐ เมตร ยาว ๘๐๐.๐๐ เมตร หนา ๐.๑๕ เมตร	๒,๐๐๐,๐๐๐					√	
๓	โครงการก่อสร้างถนนคอนกรีตเสริม เหล็ก สายบ้านปางเหนือ ม.๘ ต.ปง ยางคค อ.ห้างฉัตร เชื่อมบ้านฝั่ง ต. ใหม่พัฒนา อ.เกาะคา รหัสสายทาง ลป.ถ.๑๖-๐๐๖ พิกัดเริ่มต้น E๕๓๔๒๗๗N๒๐๒๑๐๔๐ พิกัดสิ้นสุด E๕๓๖๔๗๕N๒๐๒๐๔๔๕	กว้าง ๖ เมตร ยาว ๔,๘๘๐ เมตร หนา ๐.๑๕ ม. พร้อมตี เส้น	๑๗,๐๐๐,๐๐๐					√	
๔	โครงการปรับปรุงถนน คสล. หมู่ที่ ๑๓ บ้านนางแล ถนนสายข้างศูนย์ ฝึกอบรมตำรวจภูธรภาค ๕ ต.ปง ยางคค เชื่อมถนนสายไป โรงพยาบาลห้างฉัตร ต.ห้างฉัตร อ. ห้างฉัตร อ.วังยาง	ลาดยางแอสฟัลต์ติกคอนกรีต กว้าง ๖.๐๐ ม. ยาว ๒,๒๐๐ ม.หนา ๐.๐๕ ม. พร้อมตีเส้น จราจร	๔,๐๐๐,๐๐๐					√	
๕	โครงการซ่อมแซมถนน ด้วยวิธีการ ลาดยางแอสฟัลต์ติกคอนกรีต โดยวิธี Over lay สายเชื่อมบ้านสันหนอง บง ม.๑ - บ้านสันหลวง ม.๓ - บ้าน สันบุญเรือง ม. ๔ ต.ปงยางคค อ. ห้างฉัตร จ.ลำปาง เชื่อมทางหลวง หมายเลข ๑๑ ต.ปงแสนทอง อ.เมือง จ.ลำปาง และเชื่อมต่อ เทศบาล พิกัดเริ่มต้น E๕๔๑๓๖๑N๒๐๒๔๔๔๘ พิกัดสิ้นสุด E๕๔๓๐๑๐N๒๐๒๐๗๔๖	กว้าง ๕ เมตร ยาว ๑,๔๒๐ เมตร หนา ๐.๑๕ ม. พร้อมตี เส้น	๓,๐๐๐,๐๐๐					√	
๖	โครงการซ่อมแซมถนน ด้วยวิธีการ ลาดยางแอสฟัลต์ติกคอนกรีต โดยวิธี Over lay สายเชื่อมบ้านทุ่งป้อแป้น ม.๒ - บ้านสันหลวง ม.๓ ต.ปง ยางคค อ.ห้างฉัตร จ.ลำปาง เชื่อมต่อ ถนนสายเอเชีย ลำปาง - เชียงใหม่ หมายเลข ๑๑ เชื่อมต่อเทศบาลเมือง เขลางค์ อ.เมือง จ.ลำปาง พิกัดเริ่มต้น E๕๔๒๖๐๒N๒๐๒๑๒๕๙ พิกัดสิ้นสุด E๕๔๓๗๖๔N๒๐๒๓๐๕๙	กว้าง ๕ เมตร ยาว ๒,๐๐๐ เมตร หนา ๐.๑๕ ม. พร้อมตี เส้น	๔,๐๓๖,๖๐๐					√	

ที่	โครงการ	เป้าหมาย (ผลผลิตของโครงการ)	งบประมาณตาม แผน	งบประมาณ อนุมัติ	งบประมาณ เบิกจ่าย	ดำเนิน การ แล้ว เสร็จ	อยู่ ระหว่าง ดำเนินการ	ไม่ได้ ดำเนิน การ	หมายเหตุ
๗	โครงการซ่อมแซมถนน ด้วยวิธีการลาดยางแอสฟัลท์ติกคอนกรีต โดยวิธี Over lay สายเชื่อมบ้านไธสง-ทะล้า ม.๑๑ ต.ปรางคก อ.ห้วยฉัตร จ.ลำปาง เชื่อมต่อ บ้านสันทราย ม. ๑ ต.เวียงตาล อ.ห้วยฉัตร จ.ลำปาง พิกัดเริ่มต้น E๕๓๙๗๗๑N๒๐๒๒๔๖๗ พิกัดสิ้นสุด E๕๓๗๗๓๘N๒๐๒๔๓๘	กว้าง ๖ เมตร ยาว ๓,๔๐๐ หนา ๐.๐๕ ม.พร้อมตีเส้น	๘,๐๑๙,๐๐๐					√	
๘	โครงการซ่อมแซมถนน ด้วยวิธีการลาดยางแอสฟัลท์ติกคอนกรีต โดยวิธี Over lay สายเชื่อมบ้านสันบุญเรือง ม. ๔ บ้านต้นคำ ม.๕ ต.ปรางคก อ.ห้วยฉัตร จ.ลำปาง เชื่อมต่อ ทต.ลำปางหลวง อำเภอเกาะคา จ.ลำปาง พิกัดเริ่มต้น E๕๔๒๕๑๖N๒๐๒๑๓๐๙ พิกัดสิ้นสุด E๕๔๒๐๑๖N๒๐๒๐๔๓๘	กว้าง ๕ เมตร ยาว ๑,๐๐๐ เมตร หนา ๐.๐๕ ม. พร้อมตีเส้น	๒,๐๒๕,๐๐๐					√	
๙	โครงการซ่อมแซมถนน ด้วยวิธีการลาดยางแอสฟัลท์ติกคอนกรีต โดยวิธี Over lay สาย ม.๑ บ้านสันหนองบง ไปหมู่ที่ ๑๓ บ้านนางแล ต.ปรางคก อ.ห้วยฉัตร จ.ลำปาง เชื่อมต่อถนนสายเอเชียลำปาง - เชียงใหม่ หมายเลข ๑๑ เชื่อมต่อเทศบาลตำบลห้วยฉัตรแม่ตาล อ.ห้วยฉัตร จ.ลำปาง พิกัดเริ่มต้น E๕๔๑๐๖๔N๒๐๒๓๑๗๕ พิกัดสิ้นสุด E๕๓๙๔๑๖N๒๐๒๓๒๐๘	กว้าง ๕ เมตร ยาว ๒,๐๐๐ เมตร หนา ๐.๐๕ ม. พร้อมตีเส้น	๔,๐๕๐,๐๐๐					√	
๑๐	โครงการซ่อมแซมถนน ด้วยวิธีการลาดยางแอสฟัลท์ติกคอนกรีต โดยวิธี Over lay ถนนสันหนองบง - ถนนสันบุญเรือง รหัสสายทาง สป.ถ ๑๖-๐๐๑ พิกัดเริ่มต้น E๕๔๑๓๖๐N๒๐๒๔๔๓ พิกัดสิ้นสุด E๕๔๓๐๐๙N๒๐๒๐๗๔๒	กว้าง ๕ เมตร ยาว ๔,๗๕๐ เมตร หนา ๐.๐๕ ม. พร้อมตีเส้น	๙,๐๐๐,๐๐๐					√	
๑๑	โครงการซ่อมแซมถนน ด้วยวิธีการลาดยางแอสฟัลท์ติกคอนกรีต โดยวิธี Over lay ถนนทุ่งป่อแป้น - ถนนสันบุญเรือง รหัสสายทาง สป.ถ ๑๖-๐๐๒ พิกัดเริ่มต้น E๕๔๓๗๖๔N๒๐๒๓๐๕๒ พิกัดสิ้นสุด E๕๔๒๖๐๒N๒๐๒๑๒๕๗	กว้าง ๔ เมตร ยาว ๒,๒๐๐ เมตร หนา ๐.๐๕ ม. พร้อมตีเส้น	๔,๐๐๐,๐๐๐					√	
๑๒	โครงการซ่อมแซมถนน ด้วยวิธีการลาดยางแอสฟัลท์ติกคอนกรีต โดยวิธี Over lay ถนนปรางคก - ถนนสันหลวง รหัสสายทาง สป.ถ๑๖-๐๐๓ พิกัดเริ่มต้น E๕๔๑๔๔๗N๒๐๒๑๙๑๔ พิกัดสิ้นสุด E๕๔๐๔๓๖N๒๐๒๑๑๔๒	กว้าง ๕ เมตร ยาว ๑,๒๕๐ เมตร หนา ๐.๐๕ ม. พร้อมตีเส้น	๓,๐๐๐,๐๐๐	๑,๗๔๘,๐๐๐	๑,๗๔๘,๐๐๐	√			เงินอุดหนุนเฉพาะกิจ

ที่	โครงการ	เป้าหมาย (ผลผลิตของโครงการ)	งบประมาณตาม แผน	งบประมาณ อนุมัติ	งบประมาณ เบิกจ่าย	ดำเนิน การ แล้ว เสร็จ	อยู่ ระหว่าง ดำเนินการ	ไม่ได้ ดำเนิน การ	หมายเหตุ
๑๓	โครงการซ่อมแซมถนน ด้วยวิธีการลาดยางแอสฟัลท์ติกคอนกรีต โดยวิธี Over lay ถนนทุ่งบ่อแป้น - ถนนสันหลวง รหัสสายทาง สป.๑๑๖-๐๐๔	กว้าง ๔ เมตร ยาว ๒,๖๐๐ เมตร หนา ๐.๐๕ ม. พร้อมตีเส้น	๓,๘๐๐,๐๐๐					√	
	พิกัดเริ่มต้น E๕๔๒๑๑๖N๒๐๒๔๐๐๓ พิกัดสิ้นสุด E๕๔๑๔๘๕N๒๐๒๑๘๘๓								
๑๔	โครงการซ่อมแซมถนน ด้วยวิธีการลาดยางแอสฟัลท์ติกคอนกรีต โดยวิธี Over lay ถนนนางแล(ในหมู่บ้าน) รหัสสายทาง สป.๑๑๖-๐๐๕	กว้าง ๕ เมตร ยาว ๓,๘๘๐ เมตร หนา ๐.๐๕ ม. พร้อมตีเส้น	๗,๐๐๐,๐๐๐	๒,๑๙๘,๐๐๐	๒,๑๙๘,๐๐๐	√			เงินอุดหนุนเฉพาะกิจ
	พิกัดเริ่มต้น E๕๓๔๔๑๑N๒๐๒๓๒๐๙ พิกัดสิ้นสุด E๕๔๐๘๓๓N๒๐๒๔๗๔๔								
๑๕	โครงการซ่อมแซมถนน ด้วยวิธีการลาดยางแอสฟัลท์ติกคอนกรีต โดยวิธี Over lay ถนนคำ - ม่วงชุม รหัสสายทาง สป.๑๑๖-๐๐๗	กว้าง ๔ เมตร ยาว ๒,๕๘๐ เมตร หนา ๐.๐๕ ม. พร้อมตีเส้น	๕,๐๐๐,๐๐๐					√	
	พิกัดเริ่มต้น E๕๔๐๙๖๘N๒๐๒๓๔๖๙ พิกัดสิ้นสุด E๕๔๒๘๓๑N๒๐๑๙๕๑๔								
๑๖	โครงการซ่อมแซมถนน ด้วยวิธีการลาดยางแอสฟัลท์ติกคอนกรีต โดยวิธี Over lay ถนนปงเหนือ รหัสสายทาง สป.๑๑๖-๐๐๘	กว้าง ๕ เมตร ยาว ๑,๒๐๐ เมตร หนา ๐.๐๕ ม. พร้อมตีเส้น	๓,๐๐๐,๐๐๐					√	
	พิกัดเริ่มต้น E๕๔๐๔๒๘N๒๐๒๑๑๓๕ พิกัดสิ้นสุด E๕๓๙๒๘๐N๒๐๒๑๐๔๒								
๑๗	โครงการซ่อมแซมถนน ด้วยวิธีการลาดยางแอสฟัลท์ติกคอนกรีต โดยวิธี Over lay ถนนบ้านช่วง - ทางหลวง สป๒๐๒๐ รหัสสายทาง สป.๑๑๖-๐๐๙	กว้าง ๕ เมตร ยาว ๑,๒๗๐ เมตร หนา ๐.๐๕ ม. พร้อมตีเส้น	๓,๐๐๐,๐๐๐					√	
	พิกัดเริ่มต้น E๕๔๐๐๑๑N๒๐๒๑๙๗๑ พิกัดสิ้นสุด E๕๓๘๘๗๓๔N๒๐๒๑๖๒๑								
๑๘	โครงการซ่อมแซมถนน ด้วยวิธีการลาดยางแอสฟัลท์ติกคอนกรีต โดยวิธี Over lay ถนนบ้านปงใต้ - ทางหลวง สป๒๐๒๐ รหัสสายทาง - - -	กว้าง ๕ เมตร ยาว ๑,๖๐๐ เมตร หนา ๐.๐๕ ม. พร้อมตีเส้น	๑,๕๐๐,๐๐๐					√	
	พิกัดเริ่มต้น E๕๔๐๗๙๒N๒๐๒๑๓๖๓ พิกัดสิ้นสุด E๕๓๙๒๕๒N๒๐๒๑๑๒๗								
๑๙	โครงการซ่อมแซมถนน ด้วยวิธีการลาดยางแอสฟัลท์ติกคอนกรีต โดยวิธี Over lay ถนนบ้านจำ - บ้านม้าเหนือ รหัสสายทาง สป.๑๑๖-๐๑๑	กว้าง ๔ เมตร ยาว ๑,๐๐๐ เมตร หนา ๐.๐๕ ม. พร้อมตีเส้น	๑,๕๐๐,๐๐๐					√	
	พิกัดเริ่มต้น E๕๔๑๑๗๑N๒๐๑๙๕๕๔ พิกัดสิ้นสุด E๕๔๑๖๘๙N๒๐๑๘๙๙๗								
๒๐	โครงการซ่อมแซมถนน ด้วยวิธีการลาดยางแอสฟัลท์ติกคอนกรีต โดยวิธี Over lay ถนนบ้านสันหลวง - บ้านนางแล รหัสสายทาง สป.๑๑๖-๐๑๒	กว้าง ๔ เมตร ยาว ๕,๙๙๐ เมตร หนา ๐.๐๕ ม. พร้อมตีเส้น	๙,๐๐๐,๐๐๐					√	
	พิกัดเริ่มต้น E๕๔๑๒๘๕N๒๐๒๑๗๑๙ พิกัดสิ้นสุด E๕๓๙๙๓๓N๒๐๒๒๙๖๗								

ที่	โครงการ	เป้าหมาย (ผลผลิตของโครงการ)	งบประมาณตาม แผน	งบประมาณ อนุมัติ	งบประมาณ เบิกจ่าย	ดำเนิน การ แล้ว เสร็จ	อยู่ ระหว่าง ดำเนินการ	ไม่ได้ ดำเนิน การ	หมายเหตุ
๒๑	โครงการซ่อมแซมถนน ด้วยวิธีการ ลาดยางแอสฟัลท์ติกคอนกรีต โดยวิธี Over lay ถนนบ้านสันบุญเรือง - บ้านต้นคำ(สายข้างวัดต้นคำ) รหัส สายทาง สป.๓๑๖-๐๑๓ พิกัดเริ่มต้น E๕๔๒๕๑๗N๒๐๒๑๓๑๒ พิกัดสิ้นสุด E๕๔๒๕๕๐N๒๐๒๐๗๐๐	กว้าง ๔ เมตร ยาว ๑,๑๑๐ เมตร หนา ๐.๑๕ ม. พร้อมตี เส้น	๑,๖๐๐,๐๐๐					✓	
๒๒	โครงการซ่อมแซมถนน ด้วยวิธีการ ลาดยางแอสฟัลท์ติกคอนกรีต โดยวิธี Over lay ถนนบ้านทุ่งบ่อแป้น (สายหน้าวัดทุ่งบ่อแป้น) รหัสสาย ทาง สป.๓๑๖-๐๑๔ พิกัดเริ่มต้น E๕๔๓๖๖๗N๒๐๒๒๘๖๐ พิกัดสิ้นสุด E๕๔๓๘๗๐N๒๐๒๒๘๕๔	กว้าง ๕ เมตร ยาว ๑,๙๕๐ เมตร หนา ๐.๑๕ ม. พร้อมตี เส้น	๔,๐๐๐,๐๐๐					✓	
๒๓	โครงการซ่อมแซมถนน ด้วยวิธีการ ลาดยางแอสฟัลท์ติกคอนกรีต โดยวิธี Over lay ถนนสายบ้านจำ(สาย เครดิตยูเนียน) - บ้านปงใต้ รหัสสาย ทาง สป.๓๑๖-๐๑๕ พิกัดเริ่มต้น E๕๔๑๐๘๐N๒๐๑๙๔๖๒ พิกัดสิ้นสุด E๕๓๙๙๖๐N๒๐๒๐๐๗๓	กว้าง ๔ เมตร ยาว ๑,๔๒๐ เมตร หนา ๐.๑๕ ม. พร้อมตี เส้น	๒,๑๐๐,๐๐๐					✓	
๒๔	โครงการซ่อมแซมถนน ด้วยวิธีการ ลาดยางแอสฟัลท์ติกคอนกรีต โดยวิธี Over lay ถนนสายบ้านจำ - บ้าน ปงยางคค รหัสสายทาง สป.๓ ๑๖-๐๑๖ พิกัดเริ่มต้น E๕๔๑๑๓๗N๒๐๑๙๖๗๖ พิกัดสิ้นสุด E๕๔๐๖๒๖N๒๐๒๑๒๗๑	กว้าง ๔ เมตร ยาว ๒,๑๔๐ เมตร หนา ๐.๑๕ ม. พร้อมตี เส้น	๓,๐๐๐,๐๐๐					✓	
๒๕	โครงการปรับปรุงผิวถนนลูกรัง สาย เลียบลำเหมืองแม่แก้วลัย บ้านปงใต้ หมู่ที่ ๗ - บ้านปงเหนือ หมู่ที่ ๘ ตำบลปงยางคค อ.ห้างฉัตร จ.ลำปาง พิกัดเริ่มต้น E๕๓๗๔๔๕ N๒๐๒๐๔๔๕ พิกัดสิ้นสุด E๕๓๘๕๕๓ N๒๐๑๙๒๗๐	- ขนาดกว้าง ๔.๐๐ ม. ยาว ๒,๐๐๐ ม. หนา ๐.๓๐ ม.	๖๐๐,๐๐๐					✓	
๒๖	โครงการถนนลูกรัง หมู่ที่ ๗ บ้านปงใต้ ถนน นิคม สหกรณ์ ห้างฉัตร	กว้าง ๕ เมตร ยาว ๕,๐๐๐ เมตร	๑,๒๕๐,๐๐๐					✓	
๒๗	โครงการถนนลูกรัง หมู่ที่ ๘ บ้านปงเหนือ ถนน นิคม สหกรณ์ ห้างฉัตร	กว้าง ๕ เมตร ยาว ๕,๐๐๐ เมตร	๑,๒๕๐,๐๐๐					✓	
๒๘	โครงการถนนลูกรัง หมู่ที่ ๑๐ บ้านช่วง ถนน นิคม สหกรณ์ ห้างฉัตร	กว้าง ๕ เมตร ยาว ๕,๐๐๐ เมตร	๑,๒๕๐,๐๐๐					✓	
๒๙	โครงการถนนลูกรัง หมู่ที่ ๑๐ บ้านช่วง เชื่อมตำบลเวียง ตาล อำเภอห้างฉัตร และตำบลไหล่ หิน อ.เกาะคา	กว้าง ๕.๐๐ ม. ยาว ๒,๒๐๐ ม. หนา ๐.๔๐ ม.	๑,๐๐๐,๐๐๐					✓	

ที่	โครงการ	เป้าหมาย (ผลผลิตของโครงการ)	งบประมาณตาม แผน	งบประมาณ อนุมัติ	งบประมาณ เบิกจ่าย	ดำเนิน การ แล้ว เสร็จ	อยู่ ระหว่าง ดำเนินการ	ไม่ได้ ดำเนิน การ	หมายเหตุ
๓๐	โครงการปรับปรุงผิวถนนลูกรัง สาย บ้านนางแล หมู่ที่ ๑๓ - หมู่ที่ ๑ บ้านสันหนองบง ตำบลปงยางคก อ. ห้างฉัตร จ.ลำปาง  พิกัดเริ่มต้น E๕๔๐๓๙๙ พิกัดสิ้นสุด E๕๔๐๙๗๐ N๒๐๒๕๗๖	- ขนาดกว้าง ๔.๐๐ ม. ยาว ๒,๐๐๐ ม. หน้า ๐.๓๐ ม.	๖๐๐,๐๐๐					√	
๓๑	โครงการถนนหินคลุกบดอัดแน่น หมู่ที่ ๗ บ้านโป่งใต้ ถนนนิคม สหกรณ์ห้างฉัตร  พิกัดเริ่มต้น E๕๓๙๒๔๖ N ๒๐๑๙๙๓๔ พิกัดสิ้นสุด E๕๓๗๕๐๖ N๒๐๒๐๕๐๘	กว้าง ๕ เมตร ยาว ๕,๐๐๐ เมตร	๑,๒๕๐,๐๐๐					√	
๓๒	โครงการถนนหินคลุกบดอัดแน่น หมู่ที่ ๘ บ้านโป่งเหนือ ถนนนิคม สหกรณ์ห้างฉัตร  พิกัดเริ่มต้น E๕๓๘๖๒๕ N ๒๐๒๐๙๗๓ พิกัดสิ้นสุด E๕๓๖๕๔๕ N ๒๐๒๑๑๙๔	กว้าง ๕ เมตร ยาว ๕,๐๐๐ เมตร	๑,๒๕๐,๐๐๐					√	
๓๓	โครงการถนนหินคลุกบดอัดแน่น หมู่ที่ ๑๐ บ้านข่วง ถนนนิคม สหกรณ์ห้างฉัตร  พิกัดเริ่มต้น E๕๓๘๐๓๗ N ๒๐๒๒๕๑๑ พิกัดสิ้นสุด E๕๓๖๕๖๗ N๒๐๒๒๖๘๘	กว้าง ๕ เมตร ยาว ๕,๐๐๐ เมตร	๑,๒๕๐,๐๐๐					√	
๓๔	โครงการถนนหินคลุกบดอัดแน่น หมู่ที่ ๑๐ บ้านข่วง เชื่อมตำบลเวียง ตาล อำเภอห้างฉัตร และตำบลไหล่ หิน อ.เกาะคา  พิกัดเริ่มต้น E๕๓๗๓๔๔ N ๒๐๒๓๓๙๐ พิกัดสิ้นสุด E๕๓๗๐๕๖ N ๒๐๑๘๖๖๓	กว้าง ๕.๐๐ ม. ยาว ๒,๒๐๐ ม. หน้า ๐.๕๐ ม.	๑,๐๐๐,๐๐๐					√	
๓๕	โครงการก่อสร้างถนนหินคลุกบดอัด แน่น สายบ้านนางแล หมู่ที่ ๑๓ - หมู่ที่ ๑ บ้านสันหนองบง ตำบลปง  พิกัดเริ่มต้น E๕๔๐๓๙๙ N๒๐๒๓๐๔๓ พิกัดสิ้นสุด E๕๔๐๙๗๐ N๒๐๒๕๗๖	- ขนาดกว้าง ๔.๐๐ ม. ยาว ๒,๐๐๐ ม. หน้า ๐.๓๐ ม.	๖๐๐,๐๐๐					√	
๓๖	โครงการก่อสร้างรางระบายน้ำ คอนกรีตคอนกรีตเสริมเหล็ก บริเวณ ถนนสายเชื่อมบ้านสันหนองบง หมู่ที่ ๑ - บ้านสันหลวง หมู่ที่ ๓ - บ้าน สันบุญเรือง หมู่ที่ ๔ เชื่อมต่อ ถนน สายเอเชีย ลำปาง - เชียงใหม่ หมายเลข ๑๑ เข็มตรวจเทศบาลเมือง พิกัดเริ่มต้น E๕๔๒๖๐๒N๒๐๒๒๕๙๙ พิกัดสิ้นสุด E๕๔๓๗๖๙N๒๐๒๓๐๕๙	ก่อสร้างรางระบายน้ำคอนกรีต เสริมเหล็ก กว้าง ๐.๒๐ ม. ลึก ๐.๓๐ ม. ยาว ๑,๔๐๐ ม.	๓,๐๐๐,๐๐๐					√	
๓๗	โครงการก่อสร้างรางระบายน้ำ คอนกรีตคอนกรีตเสริมเหล็ก บริเวณ แยกหน้าวัดต้นคำ	ก่อสร้างรางระบายน้ำคอนกรีต เสริมเหล็ก กว้าง ๐.๒๐ ม. ลึก ๐.๓๐ ม. ยาว ๔๐๐ ม.	๑,๐๕๐,๐๐๐					√	

ที่	โครงการ	เป้าหมาย (ผลผลิตของโครงการ)	งบประมาณตาม แผน	งบประมาณ อนุมัติ	งบประมาณ เบิกจ่าย	ดำเนิน การ แล้ว เสร็จ	อยู่ ระหว่าง ดำเนินการ	ไม่ได้ ดำเนิน การ	หมายเหตุ
๓๕	โครงการซ่อมแซมถนน ม.๒ สาย ทางเข้าสถานีวิทยุเพื่อการศึกษา เชื่อมต่อ ถนนสายเอเชีย ลำปาง - เชียงใหม่ หมายเลข ๑๑ เชื่อมต่อ เทศบาลเมืองเขลางค์ อ.เมือง จ. ลำปาง	ลาดยางแอสฟัลต์ติกคอนกรีต กว้าง ๔ เมตร ยาว ๖๖๐ เมตร	๑,๑๒๒,๐๐๐					√	
๓๘	โครงการซ่อมแซมถนน ม.๕ สาย บ้านต้นคำ - ม่วงชุม	ลาดยางแอสฟัลต์ติก คอนกรีต กว้าง ๔ เมตร ยาว ๑,๐๐๐ เมตร	๑,๗๐๐,๐๐๐					√	
๓๙	โครงการซ่อมแซมถนน ม.๕ สาย บ้านต้นคำ - อุโบสถบ้านจำ	ลาดยางแอสฟัลต์ติกคอนกรีต กว้าง ๔ เมตร ยาว ๖๓๕ เมตร	๑,๐๙๗,๕๐๐					√	
๔๐	โครงการซ่อมแซมถนน ม.๖ สาย บ้านจำ - บ้านแม่เหนือ ต.ลำปาง หลวง ถึง สนามกีฬา	ลาดยางแอสฟัลต์ติกคอนกรีต กว้าง ๔ เมตร ยาว ๖๔๕ เมตร	๕,๐๐๐,๐๐๐					√	
๔๑	โครงการซ่อมแซมถนน สายบ้านปง ใต้ ม.๗ แยกศาลาบ้านปงใต้ - แยก ทางเข้าบ้านจืดทุ่ง - ต.ลำปางหลวง	ลาดยางแอสฟัลต์ติกคอนกรีต โดยวิธี Over lay กว้าง ๕ เมตร ยาว ๑,๕๐๐ เมตร	๓,๐๐๐,๐๐๐					√	
๔๒	โครงการปรับปรุงถนน ม.๘ บ้านปง เหนือ เขต อบต.ใหม่พัฒนา	ลาดยางแอสฟัลต์ติกคอนกรีต กว้าง ๖ เมตร ยาว ๒,๒๐๐ เมตร	๕,๒๙๖,๐๐๐					√	
๔๓	โครงการก่อสร้างถนน คสล. ถนน นิคมสหกรณ์ห้างฉัตร ต.ปงยางคก หมู่ที่ ๗ เชื่อมต่อ หมู่ที่ ๘, หมู่ที่ ๑๐ และหมู่ที่ ๑๑	ก่อสร้างถนน คสล. ถนนนิคม สหกรณ์ห้างฉัตร ต.ปงยางคก หมู่ที่ ๗ เชื่อมต่อ หมู่ที่ ๘, หมู่ ที่ ๑๐ และหมู่ที่ ๑๑ ขนาด กว้าง ๕.๐๐ - ๖.๐๐ ยาว ๖,๐๐๐.๐๐ เมตร	๒๐,๐๐๐,๐๐๐					√	
๔๔	โครงการก่อสร้างถนนบดอัดลูกรังลง หินคลุก พื้นที่นิคมสหกรณ์ห้างฉัตร ต.ปงยางคก หมู่ที่ ๗ เชื่อมต่อ หมู่ที่ ๘, หมู่ที่ ๑๐ และหมู่ที่ ๑๑	ก่อสร้างถนนบดอัดลูกรังลงหิน คลุก พื้นที่นิคมสหกรณ์ห้าง ฉัตร ต.ปงยางคก หมู่ที่ ๗ เชื่อมต่อ หมู่ที่ ๘, หมู่ที่ ๑๐ และหมู่ที่ ๑๑ ขนาดกว้าง ๕.๐๐ - ๖.๐๐ เมตร ยาว ๘,๐๐๐.๐๐ เมตร	๓,๐๐๐,๐๐๐					√	
๔๓	ก่อสร้างฝายคอนกรีตเสริมเหล็ก พร้อมอาคารป้องกันตลิ่งแบบเรียง หินบรรจุกล่องลวดเหล็ก(Gabian) และระบบคลองส่งน้ำคอนกรีตเสริม เหล็ก แบบตัว U บริเวณ หมู่ ๑๑ บ้านไธสง - ทะลำ ต.ปงยางคก อ.ห้าง ฉัตร จ.ลำปาง เชื่อมต่อ อบต.เวียง ตาล อ.ห้างฉัตร จ.ลำปาง	- ขนาดฝายคอนกรีต ความ กว้าง ๑๕ เมตร ยาว ๖,๐๐๐ เมตร สูง ๒ เมตร - ขนาด อาคารป้องกันตลิ่งแบบเรียง หินบรรจุกล่องลวดเหล็ก ความ ยาว ๕๐๐ เมตร สูง ๒.๕๐ เมตร - ระบบคลองส่งน้ำ คอนกรีตเสริมเหล็ก แบบตัว U ความยาวรวม ๑๒๐๐ เมตร	๕,๐๐๐,๐๐๐					√	
	ที่กีดเริ่มต้น E๕๓๘๕๑๔N๒๐๒๒๙๐๔ ที่กีดสิ้นสุด E๕๓๙๔๑๖N๒๐๒๓๒๐๘								

ที่	โครงการ	เป้าหมาย (ผลผลิตของโครงการ)	งบประมาณตาม แผน	งบประมาณ อนุมัติ	งบประมาณ เบิกจ่าย	ดำเนิน การ แล้ว เสร็จ	อยู่ ระหว่าง ดำเนินการ	ไม่ได้ ดำเนินการ	หมายเหตุ
๔๕	โครงการก่อสร้างคลองส่งน้ำคอนกรีต ลำเหมืองย่อยบ่าบ้า แบบตัว U บริเวณปากเหมืองบ้านสันทราย - บ้านหม้อ หมู่ที่ ๑๒	ขนาดกว้าง ๑.๐๐ เมตร ยาว ๑,๐๐๐ เมตร	๑,๕๐๐,๐๐๐					✓	
๔๖	ก่อสร้างฝายคอนกรีตเสริมเหล็ก หมู่ ๑๓ บ้านนางแล ต.ปงยางคก อ.ห้าง ฉัตร จ.ลำปาง เชื่อมต่อ พิกัด E๕๔๐๕๐๖N๒๐๒๓๑๕๘	- ขนาดฝายคอนกรีต ความ กว้าง ๑๒ เมตร ยาว ๖,๐๐๐ เมตร สูง ๒ เมตร	๑,๕๐๐,๐๐๐					✓	
๔๗	โครงการก่อสร้างตาดลำเหมือง คสล. เพื่อส่งน้ำเข้าพื้นที่นิคมสหกรณ์ห้าง ฉัตร ต.ปงยางคก หมู่ที่ ๗ เชื่อมต่อ หมู่ที่ ๘, หมู่ที่ ๑๐ และหมู่ที่ ๑๑	ก่อสร้างตาดลำเหมือง คสล. เพื่อส่งน้ำเข้าพื้นที่นิคม สหกรณ์ห้างฉัตร ต.ปงยางคก หมู่ที่ ๗ เชื่อมต่อหมู่ที่ ๘, หมู่ที่ ๑๐ และหมู่ที่ ๑๑ ขนาดกัน กว้าง ๐.๖๐ - ๑.๐๐ เมตร ขนาดปากกว้าง ๑.๐๐ - ๒.๐๐ เมตร สูง ๑.๐๐ - ๒.๐๐ เมตร ยาว ๒,๐๐๐ เมตร	๑,๐๐๐,๐๐๐					✓	
๔๘	ระบบประปาหมู่บ้าน หุ่นบ่อแป้น (สุสานหุบบ่อแป้น)	ก่อสร้างระบบประปาแบบ บาดาลขนาดใหญ่	๓,๕๐๐,๐๐๐					✓	
๔๙	ระบบประปาหมู่บ้าน สันบุญเรือง (โรงเรียน)	ก่อสร้างระบบประปาแบบ บาดาลขนาดใหญ่	๒,๓๐๐,๐๐๐					✓	
๕๐	โครงการก่อสร้างระบบประปา แบบบาดาลขนาดใหญ่ หมู่ที่ ๕ บ้าน ต้นคำ	ก่อสร้างระบบประปาแบบ บาดาลขนาดใหญ่	๒,๗๐๐,๐๐๐					✓	
๕๑	โครงการก่อสร้างระบบประปา แบบบาดาลขนาดใหญ่ หมู่ที่ ๑๑ บ้านไธ้-ทะล้า	ก่อสร้างระบบประปาแบบ บาดาลขนาดใหญ่	๒,๗๐๐,๐๐๐					✓	
๕๒	โครงการก่อสร้างระบบประปา แบบบาดาลขนาดใหญ่ หมู่ที่ ๖ บ้าน จำ	ก่อสร้าง ท่อถึงสูงพร้อมระบบ กรองน้ำ	๑,๕๐๐,๐๐๐					✓	
๕๓	โครงการก่อสร้างระบบประปา แบบบาดาลขนาดใหญ่ หมู่ที่ ๑๓ บ้านนางแล	ก่อสร้าง ท่อถึงสูงพร้อมระบบ กรองน้ำ	๑,๕๐๐,๐๐๐					✓	
๕๔	โครงการก่อสร้างระบบประปา แบบบาดาลขนาดใหญ่ หมู่ที่ ๗ บ้านปงใต้	ก่อสร้างระบบประปา บริเวณ สระน้ำสาธารณประโยชน์ ติด กับสุสานหมู่บ้าน	๓,๕๐๐,๐๐๐					✓	
๕๕	โครงการก่อสร้างแหล่งพลังงาน ทดแทน พลังงานแสงอาทิตย์ในเขต	เขตพื้นที่ตำบลปงยางคก	๕,๐๐๐,๐๐๐					✓	
๕๖	ก่อสร้างกำแพงกันดินลำน้ำแม่วัก หมู่ที่ ๔ บ้านสันบุญเรือง	ก่อสร้างกำแพงกันดินลำน้ำแม่ วัก ขนาดสูง ๔.๐๐ เมตร หนา ๐.๑๐ เมตร ยาว ๔๐๐๐ เมตร จำนวน ๒ ฝั่ง	๑,๘๐๐,๐๐๐					✓	เพิ่ม ๘.๒

ที่	โครงการ	เป้าหมาย (ผลผลิตของโครงการ)	งบประมาณตาม แผน	งบประมาณ อนุมัติ	งบประมาณ เบิกจ่าย	ดำเนิน การ แล้ว เสร็จ	อยู่ ระหว่าง ดำเนินการ	ไม่ได้ ดำเนิน การ	หมายเหตุ
๕๗	โครงการก่อสร้างเมรุเผาศพไฟฟ้า หมู่ที่ ๗ บ้านปงใต้	ก่อสร้างเมรุเผาศพไฟฟ้า กว้าง ๖.๕๐ เมตร ยาว ๙.๕๐ เมตร สูง ๑๓ เมตร	๒,๐๐๐,๐๐๐					√	เพิ่ม ฉ.๕
๕๘	โครงการปรับปรุงภูมิทัศน์อนุสาวรีย์ พระนางจามเทวี บริเวณที่ สาธารณประโยชน์ หมู่ที่ ๙ บ้านปง ยางคก	ปรับปรุงภูมิทัศน์อนุสาวรีย์เจ้าแม่จามเทวี โดยการทาสีลานคอนกรีตเสริมเหล็ก, จัดสวนหย่อม, จัดสวนสาธารณะ, สถานที่ออกกำลังกาย ลานจอดรถมีขนาดพื้นที่ ๔,๖๕๖ ตารางเมตร หนา ๐.๑๐ เมตร	๕,๐๐๐,๐๐๐					√	แก้ไข ฉ.๕



ส่วนที่ ๓ ผลการดำเนินงานตามแผนพัฒนาท้องถิ่น ปีงบประมาณ พ.ศ. ๒๕๖๔ (ตุลาคม ๒๕๖๓ - กันยายน ๒๕๖๔)

ารดำเนินงานตามแผนพัฒนาท้องถิ่น (พ.ศ. ๒๕๖๑- ๒๕๖๕)

**ด้านการอนุรักษ์ทรัพยากรธรรมชาติและสิ่งแวดล้อม**

**เทศบาลตำบลปายangk**

ที่	โครงการ	เป้าหมาย (ผลผลิตของโครงการ)	งบประมาณ ตามแผน	งบประมาณ อนุมัติ	งบประมาณ เบิกจ่าย	ดำเนินการ แล้วเสร็จ	อยู่ระหว่าง ดำเนินการ	ไม่ได้ ดำเนินการ	หมายเหตุ
๑	โครงการลดการใช้พลังงานไฟฟ้า	ประชาสัมพันธ์ รณรงค์ การประหยัดพลังงาน ไฟฟ้า	๓๐,๐๐๐					√	
๒	โครงการจัดกิจกรรมส่งเสริมความรู้และวิธีการ จัดการขยะมูลฝอยในชุมชน	จัดกิจกรรมส่งเสริม ความรู้และวิธีการจัดการ ขยะมูลฝอยในชุมชน	๕๐,๐๐๐					√	
๓	โครงการธนาคารขยะ หมู่ที่ ๒ บ้านทุ่งปอแป้น	ส่งเสริมให้ความรู้แก่ ประชาชนในเรื่องของ การคัดแยก และการ จัดเก็บขยะมูลฝอย	๓๐,๐๐๐					√	
๔	โครงการฝึกอบรมให้ความรู้ และรณรงค์ลด หมอกควันไฟป่าในเขตพื้นที่ตำบลปายangk	จัดกิจกรรม/โครงการ หรือสนับสนุนงบประมาณ ในการจัดฝึกอบรมให้ ความรู้ และบริหาร จัดการอนุรักษ์ ทรัพยากรธรรมชาติและ สิ่งแวดล้อม	๓๐,๐๐๐	๑๐,๐๐๐				√	
<b>แผนงานเคหะและชุมชน</b>									
๑	โครงการงานขุดลอกลำเหมืองสาธารณะ หมู่ที่ ๑ สันหนองบง บริเวณลำเหมืองฮ้องจี่เหน	บริเวณลำเหมืองฮ้องจี่เหน ขนาดปากลำน้ำกว้าง ๒.๐๐ เมตร ท้องลำน้ำ กว้าง ๑.๒๐ เมตร ลึก ๑.๐๐ เมตร ยาว ๕๘๐.๐๐ เมตร ประมาณ ขุดดินไม่น้อยกว่า ๙๒๘.๐๐ ลูกบาศก์เมตร	๑๐๐,๐๐๐					√	
๒	โครงการงานขุดลอกลำเหมืองสาธารณะ หมู่ที่ ๑ สันหนองบง บริเวณลำเหมืองใหม่ ช่างบ้าน สันหนองบง-บ้านทุ่งปอแป้น	บริเวณลำเหมืองใหม่ ช่างบ้านสันหนองบง- บ้านทุ่งปอแป้น ช่วงที่ ๑ ขนาดปากลำน้ำกว้าง ๒.๕๐ เมตร ท้องลำน้ำ กว้าง ๑.๕๐ เมตร ลึก เฉลี่ย ๐.๔๐ เมตร ยาว ๓๐๐.๐๐ เมตร ปริมาตร ไม่น้อยกว่า ๒๔๐ ลูกบาศก์เมตร ช่วงที่ ๒ ขนาดปากลำน้ำกว้าง ๑.๕๐ เมตร ท้องลำน้ำ กว้าง ๑.๐๐ เมตร ลึก เฉลี่ย ๐.๖๐ เมตร ยาว ๔๕๐ เมตร ปริมาตรไม่ น้อยกว่า ๓๓๘ ลูกบาศก์ เมตร	๑๐๐,๐๐๐					√	

ที่	โครงการ	เป้าหมาย (ผลผลิตของโครงการ)	งบประมาณ ตามแผน	งบประมาณ อนุมัติ	งบประมาณ เบิกจ่าย	ดำเนินการ แล้วเสร็จ	อยู่ระหว่าง ดำเนินการ	ไม่ได้ ดำเนินการ	หมายเหตุ
๓	โครงการขุดลอกลำเหมืองสาธารณะ หมู่ที่ ๒ บ้านทุ่งปอแป้น จากบ้านนางกบจันทร์ สุวรรณญาณะ ถึงลำสุวรรณญาณะ ถึงลำเหมืองแม่วิก	จากบ้านนางกบจันทร์ สุวรรณญาณะ ถึงลำเหมืองแม่วิก ขนาดกว้าง ๑.๕๐ เมตร ยาว ๔๐๐ เมตร	๑๕๐,๐๐๐					√	
๔	โครงการขุดลอกลำเหมืองสาธารณะหมู่ที่ ๒ บ้านทุ่งปอแป้น จากบ้านนายวัฒนา ธรรมธิ ถึงลำเหมืองแม่วิก ถึงลำเหมืองแม่วิก	จากบ้านนายวัฒนา ธรรมธิ ถึงลำเหมืองแม่วิก ขนาดกว้าง ๑.๕๐ เมตร ยาว ๒๕๐ เมตร	๑๐๐,๐๐๐					√	
๕	โครงการขุดลอกลำเหมืองสาธารณะหมู่ที่ ๒ บ้านทุ่งปอแป้น จากนาบวกรม่า ถึงลำเหมือง ตะหล้า	จากนาบวกรม่า ถึงลำเหมือง ตะหล้า พร้อมวางท่อขนาด ๐.๕๐ เมตร ยาว ๘๐ เมตร พร้อมบ่อพัก	๖๐,๐๐๐					√	
๖	โครงการขุดลอกลำเหมืองสาธารณะหมู่ที่ ๒ บ้านทุ่งปอแป้น ลำเหมืองแม่วิก - วังก้อง ตลอดสายจนถึงถนนบ้านสันบุญเรือง	ลำเหมืองแม่วิก - วังก้อง ตลอดสายจนถึงถนนบ้านสันบุญเรือง ขนาด กว้าง ๓ เมตร ยาว ๒,๐๐๐ เมตร	๑๐๐,๐๐๐					√	
๗	โครงการขุดลอกลำเหมืองสาธารณะหมู่ที่ ๒ บ้านทุ่งปอแป้น จากบ่อขยะ ถึงหอพักน้องแป้น	จากบ่อขยะ ถึงหอพักน้องแป้น ขนาดกว้าง ๑ เมตร ยาว ๑,๐๐๐ เมตร	๑๐๐,๐๐๐					√	
๘	โครงการขุดลอกลำเหมืองสาธารณะหมู่ที่ ๒ บ้านทุ่งปอแป้น จากวังก้อง ถึง ทุ่งห้อง	จากวังก้อง ถึง ทุ่งห้อง กว้าง ๑.๕๐ เมตร ยาว ๒,๐๐๐ ม.	๑๐๐,๐๐๐					√	
๙	โครงการขุดลอกลำเหมืองสาธารณะหมู่ที่ ๒ บ้านทุ่งปอแป้น (บริเวณหลังวัดทุ่งปอแป้น - แยกลำน้ำแม่วิก)	(บริเวณหลังวัดทุ่งปอแป้น - แยกลำน้ำแม่วิก) กว้าง ๑.๕ เมตร ลึกเฉลี่ย ๐.๓๐ - ๐.๕๕ เมตร ยาว ๘๐๐ เมตร	๑๐๐,๐๐๐					√	
๑๐	โครงการงานขุดลอกลำเหมืองสาธารณะ หมู่ที่ ๒ บ้านทุ่งปอแป้น บริเวณลำเหมืองข้าวมัน	บริเวณลำเหมืองข้าวมัน ขนาดความกว้างห้องลำเหมือง ๐.๖๐ เมตร ลึกเฉลี่ย ๐.๔๕-๐.๓๗ เมตร ยาว ๗๐๐.๐๐ เมตร ประมาณขุดดินไม่น้อยกว่า ๒๘๐๐๐ ลูกบาศก์ เมตร	๑๐๐,๐๐๐					√	

ที่	โครงการ	เป้าหมาย (ผลผลิตของโครงการ)	งบประมาณ ตามแผน	งบประมาณ อนุมัติ	งบประมาณ เบิกจ่าย	ดำเนินการ แล้วเสร็จ	อยู่ระหว่าง ดำเนินการ	ไม่ได้ ดำเนินการ	หมายเหตุ
๑๑	โครงการงานขุดลอกลำเหมืองสาธารณะ หมู่ที่ ๒ บ้านทุ่งบ่อแป้น บริเวณขุดลอกลำเหมืองใหม่	บริเวณขุดลอกลำเหมืองใหม่ เพื่อระบายน้ำเข้าสู่พื้นที่เกษตร หรือซ่อมแซมคันดินสะพานหลวง หมู่ที่ ๒ บ้านทุ่งบ่อแป้น ขนาดปากลำน้ำกว้าง ๑.๕๐ เมตร ท้องลำน้ำกว้าง ๑.๐๐ เมตร ลึก ๑.๐๐ เมตร ยาว ๕๘๐.๐๐ เมตร ปริมาณขุดดินไม่น้อยกว่า ๓๑๒.๐๐ ลูกบาศก์เมตร	๑๐๐,๐๐๐					√	
๑๒	โครงการงานขุดลอกลำเหมืองสาธารณะ หมู่ที่ ๒ บ้านทุ่งบ่อแป้น บริเวณคู่อ้อมรถ-บริเวณบ้านนายทิด สุปินะ	บริเวณคู่อ้อมรถ-บริเวณบ้านนายทิด สุปินะ กว้าง ๑.๕๐ เมตร ท้องลำน้ำกว้าง ๑.๕๐ เมตร ลึก ๐.๘๐ เมตร ยาว ๒๒๐.๐๐ เมตร ปริมาณขุดดินไม่น้อยกว่า ๒๑๕.๐๐ ลูกบาศก์เมตร	๑๐๐,๐๐๐					√	
๑๓	โครงการงานขุดลอกลำเหมืองสาธารณะ หมู่ที่ ๓ บ้านสันหลวง บริเวณหลัง รพ.สต.บ้านสันหลวง-บ้านสันบุญเรือง	บริเวณหลัง รพ.สต.บ้านสันหลวง-บ้านสันบุญเรือง ขนาดปากลำน้ำกว้าง ๑.๕๐ เมตร ท้องลำน้ำกว้าง ๑.๐๐ เมตร ลึก ๐.๕๐ เมตร ยาว ๘๐๐.๐๐ เมตร ปริมาณดินไม่น้อยกว่า ๕๐๐ ลูกบาศก์เมตร	๕๐,๐๐๐					√	
๑๔	โครงการงานขุดลอกลำเหมืองสาธารณะ หมู่ที่ ๓ บ้านสันหลวง บริเวณป้ายหมู่บ้านสันหลวง-ลำเหมืองสาธารณะประโยชน์บ้านดอนแก้ว	บริเวณป้ายหมู่บ้านสันหลวง-ลำเหมืองสาธารณะประโยชน์บ้านดอนแก้ว ขนาดปากลำน้ำกว้าง ๑.๕๐ เมตร ท้องลำน้ำกว้าง ๑.๐๐ เมตร ลึก ๐.๘๐ เมตร ยาว ๒๕๐ เมตร ปริมาณขุดดินต้องไม่ต่ำกว่า ๒๕๐ ลูกบาศก์เมตร	๑๐๐,๐๐๐					√	

ที่	โครงการ	เป้าหมาย (ผลผลิตของโครงการ)	งบประมาณ ตามแผน	งบประมาณ อนุมัติ	งบประมาณ เบิกจ่าย	ดำเนินการ แล้วเสร็จ	อยู่ระหว่าง ดำเนินการ	ไม่ได้ ดำเนินการ	หมายเหตุ
๑๕	โครงการงานขุดลอกลำเหมืองสาธารณะ หมู่ที่ ๓ บ้านสันหลวง บริเวณแยกลำเหมืองใหม่-ขุมประตูบ้านสันหลวง	บริเวณแยกลำเหมืองใหม่-ขุมประตูบ้านสันหลวง หมู่ที่ ๓ บ้านสันหลวง ช่วงที่ ๑ ขนาดปากลำน้ำกว้าง ๑.๕๐ เมตร ท้องลำน้ำกว้าง ๑.๐๐ เมตร ลึก ๐.๖๐ เมตร ยาว ๓๐๐ เมตร ปริมาณดินขุดไม่น้อยกว่า ๒๒๕.๐๐ ลูกบาศก์เมตร (โดยใช้เครื่องจักร) ช่วงที่ ๒ ขนาดปากลำน้ำกว้าง ๑.๕๐ เมตร ท้องลำน้ำกว้าง ๑.๐๐ เมตร ลึก ๑.๕๐ เมตร ยาว ๒๐๐ เมตร ปริมาณดินขุดไม่น้อยกว่า ๑๒๕.๐๐ ลูกบาศก์เมตร. (โดยใช้แรงงานคน)	๑๐๐,๐๐๐					√	
๑๖	โครงการขุดลอกลำเหมืองขุดลอกลำเหมืองแม่น้ำน้อยตลอดสายในเขตพื้นที่หมู่บ้าน หมู่ที่ ๓ บ้านสันหลวง	ขุดลอกลำเหมืองแม่น้ำน้อยตลอดสายในเขตพื้นที่หมู่บ้าน กว้าง ๑.๕๐ เมตร ลึกเฉลี่ย ๐.๓๐ - ๐.๖๐ เมตร ยาว ๑,๒๐๐ เมตร	๘๐,๐๐๐					√	
๑๗	โครงการงานขุดลอกลำเหมืองสาธารณะ หมู่ที่ ๔ บ้านสันบุญเรือง ลำเหมืองกาด	งานขุดลอกลำเหมืองกาด (๑)ขนาดปากลำน้ำกว้าง ๑.๕๐ เมตร ท้องลำน้ำกว้าง ๑.๐๐ เมตร ลึก ๐.๕๐ เมตร ยาว ๘๕๐.๐๐ เมตร ปริมาณดินขุดไม่น้อยกว่า ๕๕๐ ลูกบาศก์เมตร	๕๐,๐๐๐					√	
๑๘	โครงการงานขุดลอกลำเหมืองสาธารณะ ลำเหมืองกอก หมู่ที่ ๔ บ้านสันบุญเรือง	งานขุดลอกลำเหมืองกอก เพื่อแก้ไขปัญหาอุทกภัยในพื้นที่บ้านสันบุญเรือง ขุดลอกเศษวัชพืชลำเหมืองขนาดปากลำน้ำกว้าง ๑.๕๐ เมตร ท้องลำน้ำกว้าง ๑.๐๐ เมตร ลึก ๐.๒๐ เมตร ยาว ๗๐๐.๐๐ เมตร	๕๐,๐๐๐					√	

ที่	โครงการ	เป้าหมาย (ผลผลิตของโครงการ)	งบประมาณ ตามแผน	งบประมาณ อนุมัติ	งบประมาณ เบิกจ่าย	ดำเนินการ แล้วเสร็จ	อยู่ระหว่าง ดำเนินการ	ไม่ได้ ดำเนินการ	หมายเหตุ
๑๙	โครงการงานขุดลอกลำเหมืองภาคพร้อมวางท่อระบายน้ำ หมู่ที่ ๔ บ้านสันบุญเรือง	งานขุดลอกลำเหมืองภาคพร้อมวางท่อระบายน้ำ (๑) ขนาดปากลำน้ำกว้าง ๒.๐๐ เมตร ท้องลำน้ำกว้าง ๑.๕๐ เมตร ลึก ๐.๖๐ เมตร ยาว ๒๔๐.๐๐ เมตร ปริมาณดินขุดไม่น้อยกว่า ๙๙๐.๐๐ ลูกบาศก์เมตร (๒) วางท่อระบายน้ำ คสล. ขนาด ๐.๖๐ เมตร จำนวน ๖ ท่อน	๕๐,๐๐๐					√	
๒๐	โครงการขุดลอกลำเหมืองสาธารณะหมู่ที่ ๔ บ้านสันบุญเรือง	ขุดลอกลำเหมืองสาธารณะ	๑๐๐,๐๐๐					√	
๒๑	โครงการขุดลอกลำเหมืองสาธารณะ หมู่ที่ ๔ บ้านสันบุญเรือง ถึง อำเภอเมือง	บ้านสันบุญเรือง ถึง อำเภอเมือง กว้าง ๒.๐๐ เมตร ยาว ๒,๐๐๐ เมตร	๑๐๐,๐๐๐					√	
๒๒	โครงการขุดลอกลำเหมืองสาธารณะ หมู่ที่ ๔ บ้านสันบุญเรือง ลำเหมือง แก้วดู บ้านสันบุญเรือง ถึง บ้านภาคโป่ง	ลำเหมือง แก้วดู บ้านสันบุญเรือง ถึง บ้านภาคโป่ง กว้าง ๑.๕๐ เมตร ยาว ๔,๐๐๐ เมตร	๑๐๐,๐๐๐					√	
๒๓	โครงการขุดลอกลำเหมืองสาธารณะ หมู่ที่ ๔ บ้านสันบุญเรือง ลำเหมือง กลาง บ้านสันหลวง ถึง บ้านสันบุญเรือง	ลำเหมือง กลาง บ้านสันหลวง ถึง บ้านสันบุญเรือง กว้าง ๑.๕๐ เมตร ยาว ๓,๐๐๐ เมตร	๑๐๐,๐๐๐					√	
๒๔	โครงการขุดลอกลำเหมืองสาธารณะ หมู่ที่ ๔ บ้านสันบุญเรือง ลำเหมือง แบน บ้านทุ่งบ่อ แบน ถึง บ้านสันบุญเรือง	ลำเหมือง แบน บ้านทุ่งบ่อ แบน ถึง บ้านสันบุญเรือง กว้าง ๑.๕๐ เมตร ยาว ๑,๕๐๐ เมตร	๑๐๐,๐๐๐					√	
๒๕	โครงการขุดลอกลำเหมืองสาธารณะ หมู่ที่ ๔ บ้านสันบุญเรือง ลำเหมือง กอง บ้านสันหลวง ถึง ลำน้ำแม่วัก	ลำเหมือง กอง บ้านสันหลวง ถึง ลำน้ำแม่วัก กว้าง ๑.๕๐ เมตร ยาว ๕,๐๐๐ เมตร	๑๐๐,๐๐๐					√	
๒๖	โครงการงานขุดลอกลำเหมืองสาธารณะ หมู่ที่ ๕ บ้านต้นคำ-ม่วงชุม งานขุดลอกลำเหมืองขาม (บริเวณแยกลำเหมืองแม่น้อย-สุสานบ้านม่วงชุม)	งานขุดลอกลำเหมืองขาม (บริเวณแยกลำเหมืองแม่น้อย-สุสานบ้านม่วงชุม) ขนาดปากลำน้ำกว้าง ๑.๕๐ เมตร ท้องลำน้ำกว้าง ๑.๐๐ เมตร ลึก ๑.๕๐ เมตร ยาว ๑,๖๕๐.๐๐ เมตร ปริมาณดินขุดไม่น้อยกว่า ๑,๐๓๐.๐๐ ลูกบาศก์เมตร	๑๐๐,๐๐๐					√	
๒๗	โครงการขุดลอกลำเหมืองสาธารณะ หมู่ที่ ๕ บ้านต้นคำ-ม่วงชุม	ขุดลอกลำเหมืองสาธารณะ	๒๐๐,๐๐๐					√	

ที่	โครงการ	เป้าหมาย (ผลผลิตของโครงการ)	งบประมาณ ตามแผน	งบประมาณ อนุมัติ	งบประมาณ เบิกจ่าย	ดำเนินการ แล้วเสร็จ	อยู่ระหว่าง ดำเนินการ	ไม่ได้ ดำเนินการ	หมายเหตุ
๒๘	โครงการขุดลอกเหมืองฮ่องโปรง หมู่ที่ ๕ บ้านต้นคำ-ม่วงชุม	ขุดลอกลำเหมืองฮ่องโปรง กว้าง ๒ เมตร ลึก ๐.๕๐ เมตร ยาว ๒,๐๐๐ เมตร	๒๐๐,๐๐๐					√	
๒๙	โครงการขุดลอกลำเหมืองสาธารณะ หมู่ที่ ๕ บ้านต้นคำ-ม่วงชุม ลำเหมืองออง	ขุดลอกลำเหมืองออง กว้าง ๑.๐๐ เมตร ลึก เฉลี่ย ๐.๔๐ - ๐.๖๐ เมตร ยาว ๕๐๐ เมตร	๕๐,๐๐๐					√	
๓๐	โครงการงานขุดลอกลำเหมืองสาธารณะ หมู่ที่ ๖ บ้านจำ บริเวณลำเหมืองม้า	งานขุดลอกบริเวณลำเหมืองม้า ขนาดปากลำน้ำ กว้าง ๒.๕๐ เมตร ท้องลำน้ำ กว้าง ๑.๕๐ เมตร ลึก ๐.๕๐ เมตร ยาว ๔๕๐.๐๐ เมตร ปริมาณดินขุดไม่น้อยกว่า ๙๐๐ ลูกบาศก์เมตร	๑๐๐,๐๐๐					√	
๓๑	โครงการงานขุดลอกลำเหมืองสาธารณะ หมู่ที่ ๖ บ้านจำ ลำเหมืองทำข้าวมัน (บริเวณ ประปาบ้านจำ-แยกทางไปบ้านม้า)	งานขุดลอกลำเหมืองทำข้าวมัน (บริเวณประปาบ้านจำ-แยกทางไปบ้านม้า) ขนาดปากลำน้ำ กว้าง ๖.๐๐ เมตร ท้องลำน้ำ กว้าง ๔.๐๐ เมตร ลึก ๐.๕๐ เมตร ยาว ๕๐๐.๐๐ เมตร ปริมาณดินขุดไม่น้อยกว่า ๑,๒๕๐.๐๐ ลูกบาศก์เมตร	๑๐๐,๐๐๐					√	
๓๒	โครงการงานขุดลอกลำเหมืองสาธารณะ หมู่ที่ ๖ บ้านจำ ลำเหมืองสายเลียบบางหลวง ๑๐๓๖	งานขุดลอกลำเหมืองสายเลียบบางหลวง ๑๐๓๖ เพื่อระบายน้ำ หมู่ที่ ๖ ขนาดปากลำน้ำ กว้าง ๒.๐๐ เมตร ท้องลำน้ำ กว้าง ๑.๕๐ เมตร ลึก ๑.๘๐ เมตร ยาว ๒๕๐ เมตร ปริมาณดินขุดไม่น้อยกว่า ๓๕๐ ลูกบาศก์เมตร	๑๐๐,๐๐๐					√	
๓๓	โครงการขุดลอกลำเหมืองสาธารณะ หมู่ที่ ๖ บ้านจำ หน้าบ้าน อ.เนตร ใจเที่ยงถึงฝายบ้านปงเหนือ	ขุดลอกลำเหมืองสาธารณะถึง หน้าบ้าน อ.เนตร ใจเที่ยงถึงฝายบ้านปงเหนือ กว้าง ๑.๐๐ เมตร ยาว ๒๐๐ เมตร	๑๐๐,๐๐๐					√	

ที่	โครงการ	เป้าหมาย (ผลผลิตของโครงการ)	งบประมาณ ตามแผน	งบประมาณ อนุมัติ	งบประมาณ เบิกจ่าย	ดำเนินการ แล้วเสร็จ	อยู่ระหว่าง ดำเนินการ	ไม่ได้ ดำเนินการ	หมายเหตุ
๓๔	โครงการงานขุดลอกลำเหมืองสาธารณะ หมู่ที่ ๖ บ้านจำ ลำน้ำแม่ตาลบริเวณฝายป่าช้าบ้านจำ	งานขุดลอกลำน้ำแม่ตาล บริเวณฝายป่าช้าบ้านจำ พร้อมปรับคันดินลำน้ำแม่ตาล ขนาดปากลำน้ำ กว้าง ๗.๐๐ ม. ท้องลำน้ำ กว้าง ๕.๐๐ ม. ลึก ๑.๐๐ ม. ยาว ๑๐๐.๐๐ ม. ปริมาณดินขุดไม่น้อยกว่า ๖๐๐ ลบ.ม	๕๐,๐๐๐					√	
๓๕	โครงการงานขุดลอกลำเหมืองสาธารณะ หมู่ที่ ๗ บ้านปงใต้ ลำเหมืองบ้านตา - แยก ๑๐๓๔ บ้านปงใต้	งานขุดลอกลำเหมือง บ้านตา - แยก ๑๐๓๔ บ้านปงใต้ (๑) ช่วงที่ ๑ ขนาดปากลำน้ำกว้าง ๑.๘๐ ม. ท้องลำน้ำกว้าง ๑.๒๐ ม. ลึก ๐.๘๐ ม. ยาว ๖๐๐.๐๐ ม. ปริมาณดินไม่น้อยกว่า ๙๙๐.๐๐ ลบ.ม (๒) ช่วงที่ ๒ ขนาดปากลำน้ำ กว้าง ๑.๒๐ ม. ท้องลำน้ำ กว้าง ๐.๖๐ ม. ลึก ๐.๕๐ ม. ยาว ๒๐๐.๐๐ ม. ปริมาณดินไม่น้อยกว่า ๙๖๐.๐๐ ลบ.ม	๕๐,๐๐๐					√	
๓๖	โครงการขุดลอกลำเหมืองสาธารณะ หมู่ที่ ๗ บ้านปงใต้	ขุดลอกลำเหมืองสาธารณะ	๒๐๐,๐๐๐					√	
๓๗	โครงการขุดลอกลำเหมืองสาธารณะ หมู่ที่ ๗ บ้านปงใต้ บ้านนายปรีชา-ปงเหนือ	บ้านนายปรีชา-ปงเหนือ กว้าง ๒.๐๐ เมตร ยาว ๑,๕๐๐ เมตร	๑๐๐,๐๐๐					√	
๓๘	โครงการขุดลอกลำเหมืองสาธารณะ หมู่ที่ ๗ บ้านปงใต้ บ้านนายปรีชา-โรงเลื่อย นายแสงดาว	บ้านนายปรีชา-โรงเลื่อย นายแสงดาว กว้าง ๔.๐๐ เมตร ยาว ๘๐๐ เมตร	๑๐๐,๐๐๐					√	
๓๙	โครงการขุดลอกลำเหมืองสาธารณะ หมู่ที่ ๗ บ้านปงใต้ แยกลำห้วยแม่เถาว์ลย์	แยกลำห้วยแม่เถาว์ลย์ กว้าง ๑.๐๐ เมตร ยาว ๑,๓๐๐ เมตร	๑๐๐,๐๐๐					√	
๔๐	โครงการขุดลอกลำเหมืองสาธารณะ หมู่ที่ ๗ บ้านปงใต้ ลำน้ำแม่ตาล จากปงเหนือ ถึง โรงเลื่อยกว้าง	ลำน้ำแม่ตาล จากปงเหนือ ถึง โรงเลื่อยกว้าง ๑.๐๐ เมตร ยาว ๒,๓๐๐ เมตร	๑๐๐,๐๐๐					√	
๔๑	โครงการปรับปรุงสระน้ำสาธารณประโยชน์ พร้อมปรับปรุงภูมิทัศน์ ปากทางเข้าหมู่บ้าน หมู่ที่ ๗ บ้านปงใต้	สระน้ำสาธารณประโยชน์ พร้อมปรับปรุงภูมิทัศน์ รอบคันสระ ปากทางเข้าหมู่บ้าน กว้าง ๕๐ เมตร ยาว ๖๐ เมตร	๒๐๐,๐๐๐					√	

ที่	โครงการ	เป้าหมาย (ผลผลิตของโครงการ)	งบประมาณ ตามแผน	งบประมาณ อนุมัติ	งบประมาณ เบิกจ่าย	ดำเนินการ แล้วเสร็จ	อยู่ระหว่าง ดำเนินการ	ไม่ได้ ดำเนินการ	หมายเหตุ
๔๒	โครงการงานขุดลอกลำเหมืองสาธารณะ หมู่ที่ ๘ บ้านปงเหนือ	งานขุดลอกลำเหมืองเพื่อระบายน้ำเข้าสู่พื้นที่การเกษตร หมู่ที่ ๘ บ้านปงเหนือ ขนาดปากลำน้ำกว้าง ๑.๕๐ เมตร ท้องลำน้ำกว้าง ๑.๐๐ เมตร ลึก ๑.๐๐ เมตร ยาว ๒๐๐.๐๐ เมตร ปริมาณดินขุดไม่น้อยกว่า ๒๕๐.๐๐ ลูกบาศก์เมตร	๑๐๐,๐๐๐					√	
๔๓	โครงการขุดลอกลำเหมืองสาธารณะ หมู่ที่ ๘ บ้านปงเหนือ ลำเหมืองบริเวณศาลปู่เจ้า	ขุดลอกลำเหมืองสาธารณะลำเหมืองบริเวณศาลปู่เจ้า กว้าง ๑.๐๐ เมตร ยาว ๓๕๐ เมตร	๕๐,๐๐๐					√	
๔๔	โครงการขุดลอกลำเหมืองสาธารณะ หมู่ที่ ๙ บ้านปงยางคค ลำเหมือง หลังบ้านนายสงวน แก้วปิ่นใจ ถึงนายต่วน จันเบ็งผัด	ขุดลอกลำเหมือง หลังบ้านนายสงวน แก้วปิ่นใจ ถึงนายต่วน จันเบ็งผัด	๑๐๐,๐๐๐					√	
๔๕	โครงการงานขุดลอกลำเหมืองสาธารณะ หมู่ที่ ๙ บ้านปงยางคค ลำเหมืองบ้านดอนศาลา (แยกทางหลวง ๑๐๓๔ - หลังวัดปงยางคค)	งานขุดลอกลำเหมืองบ้านดอนศาลา (แยกทางหลวง ๑๐๓๔ - หลังวัดปงยางคค) ขนาดปากลำน้ำกว้าง ๑.๕๐ เมตร ท้องลำน้ำกว้าง ๑.๐๐ เมตร ลึก ๐.๖๐ เมตร ยาว ๕๐๐.๐๐ เมตร ปริมาณดินขุดไม่น้อยกว่า ๓๘๐ ลูกบาศก์เมตร	๕๐,๐๐๐					√	



ที่	โครงการ	เป้าหมาย (ผลผลิตของโครงการ)	งบประมาณ ตามแผน	งบประมาณ อนุมัติ	งบประมาณ เบิกจ่าย	ดำเนินการ แล้วเสร็จ	อยู่ระหว่าง ดำเนินการ	ไม่ได้ ดำเนินการ	หมายเหตุ
๔๖	โครงการงานขุดลอกลำเหมืองสาธารณะ หมู่ที่ ๑๐ บ้านช่วง - หมู่ที่ ๘ บ้านปงเหนือ ลำน้ำแม่ตาลสายใน (หนองยางมัต)	งานขุดลอกลำน้ำแม่ตาลสายใน (หนองยางมัต) หมู่ที่ ๑๐ บ้านช่วง - หมู่ที่ ๘ บ้านปงเหนือ ช่วงที่ ๑ ขนาดปากลำน้ำกว้าง ๕.๐๐ เมตร ท้องลำน้ำกว้าง ๓.๐๐ เมตร ลึก ๐.๕๐ เมตร ยาว ๙๐๐.๐๐ เมตร ปริมาณดินขุดไม่น้อยกว่า ๑,๘๐๐.๐๐ ลูกบาศก์เมตร ช่วงที่ ๒ ขนาดปากลำน้ำกว้าง ๔.๐๐ เมตร ท้องลำน้ำกว้าง ๓.๐๐ เมตร ลึก ๐.๕๐ เมตร ยาว ๔๐๐.๐๐ เมตร ปริมาณดินขุดไม่น้อยกว่า ๗๐๐.๐๐ ลูกบาศก์เมตร	๑๐๐,๐๐๐					√	
๔๗	โครงการขุดลอกลำเหมืองสาธารณะ หมู่ที่ ๑๐ บ้านช่วง	ขุดลอกลำเหมืองสาธารณะ ลำเหมืององ (บริเวณฝายแม่ตาลเหนือ-คลองชลประทาน)	๑๐๐,๐๐๐					√	
๔๘	โครงการขุดลอกลำเหมืองสาธารณะ หมู่ที่ ๑๐ บ้านช่วง ลำเหมือง แม่ตาลเหนือ ถึงแม่ตาลใต้	ลำเหมือง แม่ตาลเหนือ ถึงแม่ตาลใต้ กว้าง ๕ เมตร ยาว ๒,๐๐๐ เมตร	๑๐๐,๐๐๐					√	
๔๙	โครงการขุดลอกลำเหมืองสาธารณะ หมู่ที่ ๑๐ บ้านช่วง ลำเหมือง แม่อง บ้านนางแอ ถึงบ้านคก	ลำเหมือง แม่อง บ้านนางแอ ถึงบ้านคก กว้าง ๑.๕ เมตร ยาว ๓,๐๐๐ เมตร	๑๐๐,๐๐๐					√	
๕๐	โครงการขุดลอกลำเหมืองสาธารณะ หมู่ที่ ๑๐ บ้านช่วง ลำเหมือง ช้างป้อม PT - แม่ตาลใต้ ถึงบ้านคก	ลำเหมือง ช้างป้อม PT ถนนช้างป้อม PT - แม่ตาลใต้ ถึงบ้านคก กว้าง ๑.๐๐ เมตร ยาว ๑,๕๐๐ เมตร	๑๐๐,๐๐๐					√	
๕๑	โครงการขุดลอกลำเหมืองสาธารณะ หมู่ที่ ๑๐ บ้านช่วง ลำเหมือง ข้าอ้อย บ้านนายจันทร์คำ ถึงหลังวัด	ลำเหมือง ข้าอ้อย บ้านนายจันทร์คำ ถึงหลังวัด กว้าง ๐.๕๐ เมตร ยาว ๗๐๐ เมตร	๑๐๐,๐๐๐					√	
๕๒	โครงการขุดลอกลำเหมืองสาธารณะ หมู่ที่ ๑๐ บ้านช่วง ลำเหมืองแม่ตาลใต้ จากฝายแม่ตาลใต้-ป้อม PT	ลำเหมืองแม่ตาลใต้ จากฝายแม่ตาลใต้-ป้อม PT กว้าง ๒.๐๐ เมตร ยาว ๔๐๐ เมตร	๘๐,๐๐๐					√	
๕๓	โครงการขุดลอกลำเหมืองสาธารณะ หมู่ที่ ๑๐ บ้านช่วง บ้านนายแล-เหมืองแม่อง	บ้านนายแล-เหมืองแม่อง กว้าง ๑.๕๐ เมตร ยาว ๑,๕๐๐ เมตร	๑๐๐,๐๐๐					√	

ที่	โครงการ	เป้าหมาย (ผลผลิตของโครงการ)	งบประมาณ ตามแผน	งบประมาณ อนุมัติ	งบประมาณ เบิกจ่าย	ดำเนินการ แล้วเสร็จ	อยู่ระหว่าง ดำเนินการ	ไม่ได้ ดำเนินการ	หมายเหตุ
๕๔	โครงการงานขุดลอกลำเหมืองสาธารณะ หมู่ที่ ๑๐ บ้านช่วง - หมู่ที่ ๙ บ้านยางคค ลำเหมืองคค ช่วงบ้านช่วง(แม่ตาลใต้) - บ้านปงยางคค	งานขุดลอกลำเหมืองคค ช่วงบ้านช่วง(แม่ตาลใต้) - บ้านปงยางคค ขนาดปากลำน้ำกว้าง ๒.๕๐ เมตร ท้องลำน้ำกว้าง ๑.๕๐ เมตร ลึกเฉลี่ย ๐.๖๐ เมตร ยาว ๓๕๐ เมตร ปริมาตรไม่น้อยกว่า ๔๒๐.๐๐ ลูกบาศก์เมตร	๑๐๐,๐๐๐					√	
๕๕	โครงการงานขุดลอกลำเหมืองสาธารณะ หมู่ที่ ๑๑ บ้านไธ้-ทะล้า ลำเหมืองต้นมุ่น	งานขุดลอกลำเหมืองต้นมุ่น หมู่ที่ ๑๑ บ้านไธ้-ทะล้า ขนาดปากลำน้ำกว้าง ๒.๐๐ เมตร ท้องลำน้ำกว้าง ๑.๒๕ เมตร ลึก ๐.๕๐ เมตร ยาว ๑,๗๐๐.๐๐ เมตร ปริมาตรดินขุดไม่น้อยกว่า ๑,๓๕๐.๐๐ ลูกบาศก์เมตร	๑๐๐,๐๐๐					√	
๕๖	โครงการขุดลอกสระน้ำสาธารณะ หมู่ที่ ๑๑ บ้านไธ้-ทะล้า	ขุดลอกสระน้ำสาธารณะ หมู่บ้าน ความลึก ๕ เมตร	๑๐๐,๐๐๐					√	
๕๗	โครงการขุดลอกสระน้ำสาธารณะ หมู่ที่ ๑๑ บ้านไธ้-ทะล้า จากเหมืองสระหลวง - เชื่อมบ้านสันทราย	ขุดลอกเหมืองสาธารณะ จากเหมืองสระหลวง - เชื่อมบ้านสันทราย	๑๐๐,๐๐๐					√	
๕๘	โครงการขุดลอกลำเหมืองสาธารณะ หมู่ที่ ๑๒ บ้านหม้อ ลำเหมืองบ่าบ้า เทรูปตัว U หมู่ที่ ๑๒ บ้านหม้อ	ขุดลอกลำเหมืองสาธารณะลำเหมืองบ่าบ้า เทรูปตัว U ยาว ๑,๕๐๐ เมตร	๑๕๐,๐๐๐					√	
๕๙	โครงการขุดลอกลำเหมืองฮ่องบ่าบ้า พร้อมถมดินทำถนนลูกรัง	ขุดลอกลำเหมืองฮ่องบ่าบ้า พร้อมถมดินทำถนนลูกรัง บริเวณที่นางบุญเพ็ญ ตูยวงศ์ ถึงที่นายนายสวาท หม้อใจวงศ์	๒๐๐,๐๐๐					√	
๖๐	โครงการขุดลอกลำเหมืองสาธารณะ หมู่ที่ ๑๓ บ้านนางแล ฝ่ายเหมืองใหม่	ฝ่ายเหมืองใหม่ ความยาว ๕๐๐ เมตร	๘๐,๐๐๐					√	
๖๑	โครงการขุดลอกลำเหมืองสาธารณะ หมู่ที่ ๑๓ บ้านนางแล ฝ่ายเหมืองใหม่	ข้างสวนนายอ้าย ป่าระมี ความยาว ๘๐๐ เมตร	๘๐,๐๐๐					√	
๖๒	โครงการขุดลอกลำเหมืองสาธารณะ หมู่ที่ ๑๓ บ้านนางแล ข้างบ้านนายสวาท สุวรรณศรี	ข้างบ้านนายสวาท สุวรรณศรี ความยาว ๓๐๐ เมตร	๘๐,๐๐๐					√	
๖๓	โครงการขุดลอกลำเหมืองสาธารณะ หมู่ที่ ๑๓ บ้านนางแล หน้าฝ่ายหลวงมาถึงติดคลองชลประทาน	หน้าฝ่ายหลวงมาถึงติดคลองชลประทาน ยาว ๖๐๐ เมตร กว้าง ๑.๕๐ เมตร	๘๐,๐๐๐					√	
๖๔	โครงการขุดลอกลำเหมืองสาธารณะ หมู่ที่ ๑๓ บ้านนางแล ลำเหมืองฝ่ายหลวงแยกสายกลาง	ลำเหมืองฝ่ายหลวงแยกสายกลาง ความยาว ๘๐๐ เมตร กว้าง ๑.๐๐ เมตร	๘๐,๐๐๐					√	

ที่	โครงการ	เป้าหมาย (ผลผลิตของโครงการ)	งบประมาณ ตามแผน	งบประมาณ อนุมัติ	งบประมาณ เบิกจ่าย	ดำเนินการ แล้วเสร็จ	อยู่ระหว่าง ดำเนินการ	ไม่ได้ ดำเนินการ	หมายเหตุ
๖๕	โครงการขุดลอกลำเหมืองสาธารณะ หมู่ที่ ๑๓ บ้านนางแล ข้างวัดบ้านใหม่ลมเย็น ไปถึงข้างบ้านนายเรื่อน ดวงดี	ข้างวัดบ้านใหม่ลมเย็น ไปถึงข้างบ้านนายเรื่อน ดวงดี ยาว ๑,๐๐๐ เมตร กว้าง ๐.๑๕ เมตร (เหมืองใหม่)	๑๐๐,๐๐๐					√	
๖๖	โครงการขุดลอกลำเหมืองสาธารณะ หมู่ที่ ๑๓ บ้านนางแล หล่มฝายติดนายวิเชียร ธิพา ถึงบ้าน สท.ทวีป กันธิสา ลำน้ำของชี้เห็น	หล่มฝายติดนายวิเชียร ธิพา ถึงบ้าน สท.ทวีป กันธิสา ลำน้ำของชี้เห็น ยาว ๑,๐๐๐ เมตร	๑๐๐,๐๐๐					√	
๖๗	โครงการงานขุดลอกลำเหมืองสาธารณะ หมู่ที่ ๑๓ บ้านนางแล งานขุดลอกลำเหมืองใหม่	งานขุดลอกลำเหมืองใหม่ เพื่อระบายน้ำเข้าสู่พื้นที่ การเกษตรพร้อม ซ่อมแซมคันดินฝาย คอนกรีตเดิม ขนาดปาก ลำน้ำกว้าง ๑.๕๐ เมตร ท้องลำน้ำกว้าง ๑.๐๐ เมตร ลึก ๐.๖๐ เมตร ยาว ๓๕๐.๐๐ เมตร ปริมาณดินขุดไม่น้อยกว่า ๒๕๕.๐๐ ลูกบาศก์เมตร	๑๐๐,๐๐๐					√	
๖๘	โครงการก่อสร้างฝายชะลอน้ำในตำบล ปงยางคก	โครงการก่อสร้างฝาย ชะลอน้ำ - ลำน้ำแม่ตาล - - ลำน้ำแม่น้อย - - ลำน้ำแม่วิก	๑๐๐,๐๐๐					√	
๖๙	โครงการก่อสร้างฝายคอนกรีตเสริมเหล็ก หมู่ที่ ๑๑ บ้านไธ้-ทะล้า	ลำน้ำแม่ตาล หมู่ที่ ๑๑ บ้านไธ้-ทะล้า กว้าง ๑๕.๐๐ เมตร ยาว ๖.๐๐ เมตร สูง ๒.๐๐ เมตร	๑๐๐,๐๐๐					√	
๗๐	โครงการซ่อมแซมฝายหมู่ที่ ๓ บ้านสันหลวง	ซ่อมแซมฝายลำน้ำแม่ น้อย กว้าง ๕.๐๐ เมตร ยาว ๑๐ เมตร	๓๐๐,๐๐๐					√	
๗๑	โครงการซ่อมแซมฝายและทำนบ หมู่ที่ ๕ บ้านต้นคำ-ม่วงชุม	ลำเหมือง ออง หน้าวัด ม่วงชุม ขนาดกว้าง ๕.๐๐ เมตร ยาว ๕.๐๐ เมตร	๒๐๐,๐๐๐					√	
๗๒	โครงการซ่อมแซมฝายและทำนบ หมู่ที่ ๑๑ บ้านไธ้ - ทะล้า	บ้านเลขที่ ๖๐ ฝาย คสล. ขนาดสันฝาย ยาว ๒๐ เมตร สูง ๒ เมตร	๑๐๐,๐๐๐					√	

ที่	โครงการ	เป้าหมาย (ผลผลิตของโครงการ)	งบประมาณ ตามแผน	งบประมาณ อนุมัติ	งบประมาณ เบิกจ่าย	ดำเนินการ แล้วเสร็จ	อยู่ระหว่าง ดำเนินการ	ไม่ได้ ดำเนินการ	หมายเหตุ
๑	<b>แผนงานการเกษตร</b> โครงการส่งเสริมอนุรักษ์ทรัพยากรธรรมชาติและสิ่งแวดล้อม	จัดกิจกรรมที่เกี่ยวข้องกับการอนุรักษ์ทรัพยากรธรรมชาติและสิ่งแวดล้อม เช่น ประกวดหมู่บ้านการพัฒนา หมู่บ้าน การปลูกต้นไม้ การสร้างสิ่งแวดล้อมในหมู่บ้าน การปลูกหญ้าแฝก เป็นต้น	๕๐,๐๐๐	๓๐,๐๐๐	๑๓,๗๖๐	√			
๒	โครงการอนุรักษ์พันธุกรรมพืช อันเนื่องมาจากพระราชดำริ สมเด็จพระกนิษฐาธิราชเจ้า กรมสมเด็จพระเทพรัตนราชสุดาฯ สยามบรมราชกุมารี	ผู้เข้าร่วมโครงการมีความภูมิใจ และเห็นคุณค่าของภูมิปัญญาท้องถิ่นและพันธุ์พืชในชุมชน พร้อมช่วยกันอนุรักษ์สิ่งแวดล้อม	๒๐,๐๐๐	๒๐,๐๐๐	๓,๔๒๐	√			
๑	<b>แผนงานเกษตรและชุมชน</b> อุดหนุนโครงการบริหารจัดการขยะขององค์กรปกครองส่วนท้องถิ่น จังหวัดลำปาง	เพื่อการบริหารจัดการขยะมูลฝอยขององค์กรปกครองส่วนท้องถิ่น ดำเนินการอย่างถูกวิธี ตามหลักสุขาภิบาลและอนามัยสิ่งแวดล้อม	๒๗๐,๐๐๐	๒๕๕,๐๐๐	๒๕๕,๐๐๐	√			
๑	<b>แผนงานการเกษตร</b> โครงการการอนุรักษ์ทรัพยากรธรรมชาติและสิ่งแวดล้อม/การรณรงค์รักษาความสะอาดของแหล่งน้ำ	เพื่ออนุรักษ์ทรัพยากรธรรมชาติและสิ่งแวดล้อม	๕๐,๐๐๐	๒๐,๐๐๐	๙๐๐	√			เพิ่ม ฉ.๑
๒	อุดหนุนโครงการอนุรักษ์พันธุกรรมพืช อันเนื่องมาจากพระราชดำริ สมเด็จพระกนิษฐาธิราชเจ้า กรมสมเด็จพระเทพรัตนราชสุดาฯ สยามบรมราชกุมารี	ผู้เข้าร่วมโครงการมีความภูมิใจ และเห็นคุณค่าของภูมิปัญญาท้องถิ่นและพันธุ์พืชในชุมชน พร้อมช่วยกันอนุรักษ์สิ่งแวดล้อม	๒๐,๐๐๐					√	เพิ่ม ฉ.๒
๑	<b>แผนงานเกษตรและชุมชน</b> ขุดลอกสระน้ำ สาธารณประโยชน์ หมู่ที่ ๗ บริเวณปากทางเข้าหมู่บ้าน	ขุดลอกสระน้ำ สาธารณประโยชน์ กว้าง ๗๐ เมตร ยาว ๕๕ เมตร ลึก ๓ เมตร	๕๐๐,๐๐๐					√	เพิ่ม ฉ.๒
๒	ขุดลอกสระน้ำ สาธารณประโยชน์ หมู่ที่ ๘ บ้านปงเหนือ	ขุดลอกสระน้ำ สาธารณประโยชน์	๕๐๐,๐๐๐					√	เพิ่ม ฉ.๒
๓	ขุดลอกสระน้ำ สาธารณประโยชน์ หมู่ที่ ๑๐ บ้านช่วง	ขุดลอกสระน้ำ สาธารณประโยชน์	๕๐๐,๐๐๐					√	เพิ่ม ฉ.๒
๔	ขุดสระน้ำสาธารณประโยชน์ หมู่ที่ ๗ บ้านปงใต้	ขุดสระน้ำ สาธารณประโยชน์	๕๐๐,๐๐๐					√	เพิ่ม ฉ.๒
๕	ขุดสระน้ำสาธารณประโยชน์ หมู่ที่ ๘ บ้านปงเหนือ	ขุดสระน้ำ สาธารณประโยชน์	๕๐๐,๐๐๐					√	เพิ่ม ฉ.๒
๖	ขุดสระน้ำสาธารณประโยชน์ หมู่ที่ ๑๐ บ้านช่วง	ขุดสระน้ำ สาธารณประโยชน์	๕๐๐,๐๐๐					√	เพิ่ม ฉ.๒

ที่	โครงการ	เป้าหมาย (ผลผลิตของโครงการ)	งบประมาณ ตามแผน	งบประมาณ อนุมัติ	งบประมาณ เบิกจ่าย	ดำเนินการ แล้วเสร็จ	อยู่ระหว่าง ดำเนินการ	ไม่ได้ ดำเนินการ	หมายเหตุ
๗	ชุดสระน้ำสาธารณประโยชน์ หมู่ที่ ๑๑ บ้าน ไธ้-ทะล้า	ชุดสระน้ำ สาธารณประโยชน์	๕๐๐,๐๐๐					√	เพิ่ม ฉ.๒
๘	ชุดลอกลำเหมืองแม่วิก หมู่ที่ ๑, ๒, ๔	ชุดลอกลำเหมืองแม่วิก ระยะทางยาว ๘,๐๐๐ เมตร	๕๐๐,๐๐๐					√	เพิ่ม ฉ.๒
๙	ชุดลอกลำเหมืองแม่ฮาว หมู่ที่ ๑, ๑๓, ๓	ชุดลอกลำเหมืองแม่ฮาว ระยะทางยาว ๖,๐๐๐ เมตร	๕๐๐,๐๐๐					√	เพิ่ม ฉ.๒
๑๐	ชุดเจาะบ่อบาดาล หมู่ที่ ๕	ขนาด Ø ๖ นิ้ว ลึก ๓๐๐ เมตร	๕๐๐,๐๐๐	๔๑๗,๘๑๑.๒๐	๔๑๗,๘๑๑.๒๐	√			เพิ่ม ฉ.๒ เงินอุดหนุน เฉพาะกิจ
๑	<b>แผนงานการเกษตร</b> อุดหนุนชมรมแม่วิก โครงการบำรุงรักษาและปลูกต้นไม้ทดแทน	จัดกิจกรรมปลูกต้นไม้ ทดแทน ในพื้นที่ตำบลปง ยางคก	๑๐,๐๐๐	๑๐,๐๐๐				√	เพิ่ม ฉ.๔
๑	<b>แผนงานเคหะและชุมชน</b> โครงการงานชุดลอกลำเหมืองสาธารณะ หมู่ที่ ๑ บ้านสันหนองบง	ชุดลอกลำเหมือง สาธารณะ จำนวน ๒ จุด จุดที่ ๑ ชุดลอกลำเหมือง กลาง จุดที่ ๒ ชุดลอกลำ เหมืองปูลาว	๒๑,๐๐๐	๒๑,๐๐๐				√	เพิ่ม ฉ.๕ ก้น โดยไม่ก่อหนี้
๒	โครงการงานชุดลอกลำเหมืองสาธารณะ หมู่ที่ ๒ บ้านทุ่งบ่อแป้น	งานชุดลอกลำเหมือง สาธารณะ จำนวน ๔ จุด จุดที่ ๑ ชุดลอกลำ เหมืองสาธารณะ จุดที่ ๒ ชุดลอกลำเหมือง สาธารณะ บริเวณบ้าน นางนวล จุดที่ ๓ ชุด ลอกลำเหมืองวังซ้อง จุดที่ ๔ ชุดลอกลำเหมืองแก้ว หล้า (หลังโรงงานเซรามิค)	๓๕,๒๐๐	๓๕,๒๐๐				√	เพิ่ม ฉ.๕ ก้น โดยไม่ก่อหนี้
๓	โครงการงานชุดลอกลำเหมืองสาธารณะ หมู่ที่ ๓ บ้านสันหลวง	งานชุดลอกลำเหมือง สาธารณะ จำนวน ๓ จุด จุดที่ ๑ ชุดลอกลำเหมือง อง จุดที่ ๒ ชุดลอกลำ เหมืองไล่ไก่ จุดที่ ๓ ชุด ลอกลำเหมืองสาธารณะ (หลังประปา)	๕๓,๖๐๐	๕๓,๖๐๐				√	เพิ่ม ฉ.๕ ก้น โดยไม่ก่อหนี้

ที่	โครงการ	เป้าหมาย (ผลผลิตของโครงการ)	งบประมาณ ตามแผน	งบประมาณ อนุมัติ	งบประมาณ เบิกจ่าย	ดำเนินการ แล้วเสร็จ	อยู่ระหว่าง ดำเนินการ	ไม่ได้ ดำเนินการ	หมายเหตุ
๔	โครงการงานขุดลอกลำเหมืองสาธารณะ หมู่ที่ ๔ บ้านสันบุญเรือง	งานขุดลอกลำเหมืองสาธารณะ จุดที่ ๑ ขุดลอกลำเหมืองบวบกบัว ช่วงที่ ๑ ยาว ๑๔๐ ม. ช่วงที่ ๒ ยาว ๔๘๐ ม. ช่วงที่ ๓ ยาว ๓๕๐ ม. จุดที่ ๒ ขุดลอกลำเหมืองต้นตู จุดที่ ๓ ขุดลอกลำเหมืองก้างบอไฟ จุดที่ ๔ ขุดลอกลำเหมืองหลังป่าช้า จุดที่ ๕ ขุดลอกลำเหมืองทุ่งฮ้าง ช่วงที่ ๑ ยาว ๑๒๐ เมตร ช่วงที่ ๒ ยาว ๓๒๐ เมตร จุดที่ ๖ ขุดลอกลำเหมืองอุโบสถ จุดที่ ๗ ขุดลอกลำเหมืองภาค	๘๕,๑๐๐	๘๕,๑๐๐				√	เพิ่ม ฉ.๕ กัน โดยไม่ก่อหนี้
๕	โครงการงานขุดลอกลำเหมืองสาธารณะ หมู่ที่ ๕ บ้านต้นคำม่วงชุม	งานขุดลอกลำเหมืองสาธารณะ จำนวน ๒ จุด จุดที่ ๑ ขุดลอกลำเหมืองแม่น้ำน้อย ยาว ๓๐๐ เมตร จุดที่ ๒ ขุดลอกลำเหมืองขุน ช่วงที่ ๑ ยาว ๔๔๐ เมตร ช่วงที่ ๒ ยาว ๘๐๐ เมตร	๔๓,๔๐๐	๔๓,๔๐๐				√	เพิ่ม ฉ.๕ กัน โดยไม่ก่อหนี้
๖	โครงการงานขุดลอกลำเหมืองสาธารณะ หมู่ที่ ๙ บ้านปงยางคค	จุดที่ ๑ งานขุดลอกลำเหมืองคก ขนาดปากกว้าง ๒.๐๐ เมตร ท้องกว้าง ๑.๐๐ เมตร ลึกเฉลี่ย ๐.๕๐ เมตร ยาว ๔๓๐ เมตร ปริมาตรดินขุดไม่น้อยกว่า ๓๒๒.๕๐ ลูกบาศก์เมตร รายละเอียดตามแบบแปลนของเทศบาลตำบลปงยางคค	๑๒,๑๐๐	๑๒,๑๐๐	๑๒,๐๐๐	√			เพิ่ม ฉ.๕
๗	โครงการงานขุดลอกลำเหมืองสาธารณะ หมู่ที่ ๑๓ บ้านนางแล	งานขุดลอกลำเหมืองสาธารณะ จุดที่ ๑ ขุดลอกลำเหมืองแม่ใจช่วงที่ ๑ ยาว ๘๐๐ เมตร ช่วงที่ ๒ ยาว ๓๕๐ เมตร	๒๔,๔๐๐	๒๔,๔๐๐				√	เพิ่ม ฉ.๕ กัน โดยไม่ก่อหนี้

ส่วนที่ ๓ ผลการดำเนินงานตามแผนพัฒนาท้องถิ่น ปีงบประมาณ พ.ศ. ๒๕๖๔ (ตุลาคม ๒๕๖๓ - กันยายน ๒๕๖๔)

๒. ผลการพิจารณาการติดตามและประเมินผลโครงการ ดำเนินงานตามแผนพัฒนาท้องถิ่น (พ.ศ. ๒๕๖๑- ๒๕๖๕)

**ยุทธศาสตร์การพัฒนายุทธศาสตร์ที่ ๓ ด้านการพัฒนาสังคม/ชุมชน**

เทศบาลตำบลปางยางคค

ที่	โครงการ	เป้าหมาย (ผลผลิตของโครงการ)	งบประมาณ ตามแผน	งบประมาณ อนุมัติ	งบประมาณ เบิกจ่าย	ดำเนินการ แล้วเสร็จ	อยู่ ระหว่าง ดำเนินการ	ไม่ได้ ดำเนินการ	หมายเหตุ
๑	แผนงานรักษาความสงบภายใน โครงการป้องกันและ ลดอุบัติเหตุทางถนน ในช่วงเทศกาล	ประชาสัมพันธ์ ให้ ความรู้แก่ประชาชนที่ ใช้รถใช้ถนนในช่วง เทศกาล ในการขับ รถด้วยความปลอดภัย	๔๐,๐๐๐	๔๐,๐๐๐				√	
๑	แผนงานการศึกษา โครงการสนับสนุน ค่าใช้จ่ายการบริหาร สถานศึกษา จัดสรร สำหรับเด็กปฐมวัย (อายุ ๓ - ๕ ปี) ใน ศูนย์พัฒนาเด็กเล็ก	๑) ค่าหนังสือเรียน อัตราคนละ ๒๐๐ บาท ๒) ค่าอุปกรณ์การเรียน อัตราคนละ ๒๐๐ บาท ๓) ค่าแบบหนังสือเรียน อัตราคนละ ๓๐๐ บาท ๔) ค่ากิจกรรมพัฒนา ผู้เรียน อัตราคนละ ๔๓๐ บาท	๗๐,๐๐๐	๔๕,๒๐๐	๔๕,๒๐๐	√			
๒	โครงการสนับสนุน ค่าใช้จ่ายการบริหาร สถานศึกษา(ค่า จัดการเรียนการสอน) สำหรับเด็กอายุ ๒-๕ ปี	จัดหาสื่อการเรียนการ สอนหรือวัสดุการศึกษา	๑๔๔,๕๐๐	๑๐๒,๐๐๐	๑๐๒,๐๐๐	√			
๓	โครงการส่งเสริม กิจกรรมการศึกษา ศูนย์พัฒนาเด็กเล็ก เทศบาลตำบลป างคค	จัดกิจกรรมการศึกษา ดูงาน หรือกิจกรรม อื่น ๆ เพื่อพัฒนา ความรู้ให้กับบุคลากร ทางการศึกษา	๓๐,๐๐๐	๑๐,๐๐๐	๑๐,๐๐๐	√			
๔	โครงการอาหารเสริม (นม) ศูนย์พัฒนาเด็ก เล็กเทศบาลตำบลป างคค	จัดให้มีอาหารเสริม (นม) ในศูนย์พัฒนา เด็กเล็กเทศบาล ตำบลปางยางคค	๒๐๐,๐๐๐	๑๒๔,๘๐๐	๘๐,๐๑๕.๗๘	√			

ที่	โครงการ	เป้าหมาย (ผลผลิตของโครงการ)	งบประมาณ ตามแผน	งบประมาณ อนุมัติ	งบประมาณ เบิกจ่าย	ดำเนินการ แล้วเสร็จ	อยู่ ระหว่าง ดำเนินการ	ไม่ได้ ดำเนินการ	หมายเหตุ
๕	โครงการอาหารกลางวันศูนย์พัฒนาเด็กเล็ก	จัดให้มีอาหารกลางวันในศูนย์พัฒนาเด็กเล็กเทศบาลตำบลปงยางคก	๓๕๐,๐๐๐	๒๙๔,๐๐๐	๒๓๘,๒๖๐	√			
๖	โครงการสงเคราะห์เด็กนักเรียนผู้ด้อยโอกาสศูนย์พัฒนาเด็กเล็กเทศบาลตำบลปงยางคก	ให้บริการรถยนต์ รับ-ส่งให้แก่เด็กนักเรียนผู้ด้อยโอกาสในตำบลปงยางคก จำนวน ๒ คัน	๒๐๐,๐๐๐	๑๕๖,๐๐๐	๑๑๖,๖๒๘	√			
๗	โครงการโรงเรียนผู้สูงอายุ	จัดกิจกรรมการเรียนการสอนให้กับผู้สูงอายุ	๑๐๐,๐๐๐					√	
๘	โครงการจัดซื้อหนังสือพิมพ์ประจำหมู่บ้าน	จัดซื้อหนังสือพิมพ์ให้กับหมู่บ้านทั้ง ๑๓ หมู่บ้าน	๘๐,๐๐๐	๖๕,๐๐๐	๕๔,๔๖๐	√			
๑	<b>แผนงานสาธารณสุข</b> โครงการป้องกันโรคไข้เลือดออก	สนับสนุนงบประมาณเป็นค่าวัสดุ ครุภัณฑ์ ค่าแรงงานฯลฯ ในการดำเนินโครงการ	๑๐๐,๐๐๐	๖๐,๐๐๐	๕๘,๘๐๐	√			
๒	โครงการป้องกันโรคพิษสุนัขบ้า	สนับสนุนงบประมาณเป็นค่าวัสดุ ครุภัณฑ์ ค่าแรงงานฯลฯ ในการดำเนินโครงการ	๔๐,๐๐๐					√	
๓	โครงการจัดซื้อวัสดุวิทยาศาสตร์หรือการแพทย์	จัดซื้อวัสดุเพื่อใช้ในชุดปฏิบัติการการแพทย์ฉุกเฉินของเทศบาลตำบลปงยางคก	๓๐,๐๐๐			√			
๔	โครงการกิจกรรมการพัฒนาด้านสาธารณสุข	จัดโครงการ/กิจกรรมของประชาชนตำบลปงยางคก	๑๐๐,๐๐๐					√	



ที่	โครงการ	เป้าหมาย (ผลผลิตของโครงการ)	งบประมาณ ตามแผน	งบประมาณ อนุมัติ	งบประมาณ เบิกจ่าย	ดำเนินการ แล้วเสร็จ	อยู่ ระหว่าง ดำเนินการ	ไม่ได้ ดำเนินการ	หมายเหตุ
๕	โครงการสัตว์ปลอดโรค คนปลอดภัย จากพิษสุนัขบ้า ตามปณิธานสมเด็จพระเจ้าน้องนางเธอ เจ้าฟ้าจุฬาภรณวลัยลักษณ์ อัครราชกุมารี	สนับสนุนงบประมาณ เป็นค่าวัสดุ ครุภัณฑ์ ค่าแรงงาน ฯลฯ ในการดำเนินโครงการ	๕๐,๐๐๐	๙๑,๓๕๒	๔๕,๐๐๐	√			
๖	โครงการกิจกรรมให้ความรู้และป้องกันโรคติดต่อทางเพศสัมพันธ์	สนับสนุนงบประมาณ เป็นค่าวัสดุ ครุภัณฑ์ ค่าแรงงาน ฯลฯ ในการดำเนินโครงการ	๓๐,๐๐๐	๓๐,๐๐๐				√	
๗	โครงการให้ความรู้แก่ประชาชนเกี่ยวกับกำจัดขยะ	สนับสนุนงบประมาณ เป็นค่าวัสดุ ครุภัณฑ์ ค่าแรงงาน ฯลฯ ในการดำเนินโครงการ	๘๐,๐๐๐	๘๐,๐๐๐				√	
๘	โครงการรณรงค์ป้องกันและแก้ไขปัญหายาเสพติด TO BE NUMBER ONE	สนับสนุนในการจัดทำโครงการ /กิจกรรม	๒๐,๐๐๐					√	
๙	โครงการรักษาความสะอาดและความเป็นระเบียบเรียบร้อยในเขตพื้นที่ตำบลปงยางคก	จัดกิจกรรม/โครงการ เพื่อรักษาความสะอาดและความเป็นระเบียบเรียบร้อยในพื้นที่ตำบลปงยางคก	๕๐,๐๐๐					√	
๑๐	โครงการส่งเสริมและการพัฒนายกระดับตลาดให้มีมาตรฐานสะอาด และปลอดภัย รวมทั้งแนวทางขับเคลื่อนตลาดประชารัฐในเขตพื้นที่ตำบลปงยางคก	จัดกิจกรรม/โครงการ เพื่อส่งเสริมและการพัฒนายกระดับตลาดให้มีมาตรฐาน สะอาด และปลอดภัย รวมทั้งแนวทางขับเคลื่อนตลาดประชารัฐในพื้นที่ตำบลปงยางคก	๕๐,๐๐๐					√	

ที่	โครงการ	เป้าหมาย (ผลผลิตของโครงการ)	งบประมาณ ตามแผน	งบประมาณ อนุมัติ	งบประมาณ เบิกจ่าย	ดำเนินการ แล้วเสร็จ	อยู่ ระหว่าง ดำเนินการ	ไม่ได้ ดำเนินการ	หมายเหตุ
๑๑	โครงการกำจัดขยะมูลฝอย ขยะเปียก สิ่งปฏิกูล และน้ำเสีย ลดโลกร้อนและรณรงค์ลดการใช้โฟม	เพื่อให้ความรู้การมีส่วนร่วม เพื่อควบคุมกำจัดภาวะมลพิษที่มีต่อสุขภาพอนามัย สวัสดิภาพ และคุณภาพชีวิตของประชาชนในพื้นที่ตำบลปรางค์กู่	๕๐,๐๐๐					√	
๑๒	โครงการพัฒนาศักยภาพอาสาสมัครบริหารท้องถิ่น/นักบริหารท้องถิ่น เพื่อการดูแลผู้สูงอายุ ผู้พิการ และผู้ที่มีภาวะพึ่งพิงระยะยาวในตำบลปรางค์กู่	จัดกิจกรรม/โครงการ/สรรหาบุคลากร/อบรม/ร่วมกับ อปท. หรือหน่วยงานอื่น เพื่ออบรมให้ความรู้แก่บุคคลในท้องถิ่นของตนที่จะประสงค์จะเป็นอาสาสมัครบริหารท้องถิ่น	๑๔๔,๐๐๐					√	
<b>แผนงานสังคมสงเคราะห์</b>									
๑	โครงการสงเคราะห์ผู้ยากไร้ ผู้ด้อยโอกาส และผู้พิการ	สนับสนุนงบประมาณหรือสวัสดิการสงเคราะห์ให้กับผู้พิการตามอำนาจหน้าที่	๔๐,๐๐๐					√	
๒	โครงการจัดกิจกรรมพัฒนาคุณภาพชีวิตผู้สูงอายุ/คนพิการ/ผู้ด้อยโอกาส	จัดกิจกรรมฝึกอบรม/การส่งเสริมอาชีพ ให้ความรู้แก่ผู้สูงอายุ/คนพิการ/ผู้ด้อยโอกาส	๕๐,๐๐๐	๔๐,๐๐๐	๑,๒๐๐	√			
๓	โครงการบ้านท้องถิ่นประชาธิปไตย	จัดหาวัสดุเพื่อก่อสร้างปรับปรุงซ่อมแซมบ้านหรือที่อยู่อาศัยให้กับประชาชน	๕๐,๐๐๐	๕๐,๐๐๐				√	

ที่	โครงการ	เป้าหมาย (ผลผลิตของโครงการ)	งบประมาณ ตามแผน	งบประมาณ อนุมัติ	งบประมาณ เบิกจ่าย	ดำเนินการ แล้วเสร็จ	อยู่ ระหว่าง ดำเนินการ	ไม่ได้ ดำเนินการ	หมายเหตุ
	<b>แผนงานสังคมสงเคราะห์</b>								
๑	โครงการส่งเสริมการจัดกิจกรรมและพัฒนาศักยภาพของผู้สูงอายุตำบลปงยางคก	จัดโครงการ/กิจกรรมของกลุ่มผู้สูงอายุตำบลปงยางคก	๙๗,๐๐๐	๙๗,๐๐๐	๒๓,๑๐๒	√			
	<b>แผนงานสร้างความเข้มแข็งของชุมชน</b>								
๒	โครงการอบรมเสริมสร้างศีลธรรม คุณธรรม จริยธรรม ให้กับเด็ก เยาวชน และประชาชนตำบลปงยางคก	จัดโครงการ/กิจกรรมการฝึกอบรมให้ความรู้ การศึกษาดูงาน	๓๐,๐๐๐	๓๐,๐๐๐	๒,๔๗๕	√			
๓	โครงการป้องกันและแก้ไขปัญหาเสพติดในพื้นที่ตำบลปงยางคก	จัดกิจกรรมเพื่อส่งเสริมให้เยาวชนและประชาชน มีการวางแผนในการป้องกันและแก้ไข ปัญหาเสพ เช่น การฝึกอบรมความรู้ การแข่งขัน กีฬา ฯลฯ	๖๐,๐๐๐	๓๐,๐๐๐	๑,๘๖๐	√			
	<b>แผนงานศาสนาวัฒนธรรมและนันทนาการ</b>								
๑	โครงการจัดงานส่งเสริมศาสนา วันสำคัญทางพระพุทธศาสนา เช่น วัน วิสาขบูชา วันเข้าพรรษา ฯลฯ วัฒนธรรม ประเพณี ภูมิปัญญาท้องถิ่น และนันทนาการ	จัดกิจกรรมสืบสานพระพุทธศาสนาในวันสำคัญทางพระพุทธศาสนา	๓๐,๐๐๐	๒๐,๐๐๐				√	
๒	โครงการทำนุบำรุงพระพุทธศาสนา สวดมนต์แม่เมตตา	จัดกิจกรรมแข่งขันการสวดมนต์ที่ถูกต้องจากผู้สูงอายุ	๖๒,๐๐๐	๖๐,๐๐๐				√	
๓	โครงการจัดงานวันเด็กแห่งชาติ	จัดกิจกรรมวันเด็กแห่งชาติประจำปี	๑๐๐,๐๐๐	๗๐,๐๐๐				√	

ที่	โครงการ	เป้าหมาย (ผลผลิตของโครงการ)	งบประมาณ ตามแผน	งบประมาณ อนุมัติ	งบประมาณ เบิกจ่าย	ดำเนินการ แล้วเสร็จ	อยู่ ระหว่าง ดำเนินการ	ไม่ได้ ดำเนินการ	หมายเหตุ
๔	โครงการประเพณีแห่ ไม้ค้ำศรีตำบลปง ยางคก	ประชาชนในหมู่บ้าน เข้าร่วมกิจกรรม	๑๕๐,๐๐๐	๑๔๐,๐๐๐	๑๐,๕๐๐	√			ทำแต่พิธี ทางศาสนา
๕	โครงการประเพณี สลากภัตตำบลปง ยางคก	ประชาชนในหมู่บ้าน เข้าร่วมกิจกรรม	๑๒๐,๐๐๐	๑๒๐,๐๐๐				√	
๖	โครงการส่งเสริม กิจกรรม ออกกำลังกาย เต้นแอโรบิก	จัดจ้างครูสอนเต้นแอ โรบิกเป็นผู้นำออก กำลังกาย	๕๐,๐๐๐	๔๘,๐๐๐	๒๒,๐๐๐	√			
๗	โครงการจัดการ แข่งขันกีฬา ประชาชนตำบลปง ยางคก	จัดการแข่งขันกีฬา สากลและกีฬาพื้นบ้าน ประชาชนมีส่วนร่วม ทุกหมู่บ้าน	๖๐,๐๐๐					√	
๘	โครงการวัสดุกีฬา หมู่บ้าน	จัดหาอุปกรณ์กีฬา ให้กับหมู่บ้านหมู่ที่ ๑-๑๓ ตามความ ต้องการของประชาชน	๑๐๐,๐๐๐					√	
๙	โครงการจัดซื้อเครื่อง ออกกำลังกาย	จัดซื้อเครื่องออก กำลังกายให้กับหมู่บ้าน	๕๐๐,๐๐๐					√	
๑๐	โครงการออกกำลังกาย	จัดหาเครื่องออก กำลังกายหมู่บ้าน หมู่ ที่ ๑-๑๓ ตามความ ต้องการของประชาชน	๕๐๐,๐๐๐					√	
๑๑	โครงการจัดงาน ส่งเสริมศาสนา วัฒนธรรม ประเพณี ภูมิปัญญาท้องถิ่นและ	จัดกิจกรรมสืบสานพระ พุทธศาสนาในวันสำคัญ ทางศาสนา	๕๐,๐๐๐					√	
๑	<b>แผนงานงบกลาง</b> โครงการเบี้ยยังชีพ ผู้ป่วยเอดส์	สนับสนุนงบประมาณ หรือสวัสดิการ สงเคราะห์ให้กับผู้ป่วย เอดส์	๒๗๐,๐๐๐	๒๔๐,๐๐๐	๒๒๘,๐๐๐	√			
๒	โครงการเบี้ยยังชีพ ผู้สูงอายุ	สนับสนุนงบประมาณ หรือสวัสดิการ สงเคราะห์ให้กับ ผู้สูงอายุ	๒๐,๐๐๐,๐๐๐	๑๘,๙๓๙,๖๐๐	๑๗,๙๑๗,๗๐๐	√			

ที่	โครงการ	เป้าหมาย (ผลผลิตของโครงการ)	งบประมาณ ตามแผน	งบประมาณ อนุมัติ	งบประมาณ เบิกจ่าย	ดำเนินการ แล้วเสร็จ	อยู่ ระหว่าง ดำเนินการ	ไม่ได้ ดำเนินการ	หมายเหตุ
๓	โครงการเบี้ยยังชีพผู้พิการ	สนับสนุนงบประมาณหรือสวัสดิการสงเคราะห์ให้กับผู้พิการ	๖,๒๕๐,๐๐๐	๖,๔๑๗,๖๐๐	๖,๔๑๐,๘๐๐	√			
๔	สมทบกองทุนหลักประกันสุขภาพชุมชนตำบลปงยางคค	สนับสนุนงบเพื่อบริหารจัดการประมาณสมทบกองทุนให้มีศักยภาพ	๒๐๐,๐๐๐	๒๐๐,๐๐๐	๒๐๐,๐๐๐	√			
๕	สมทบกองทุนสวัสดิการชุมชนตำบลปงยางคค	สนับสนุนงบเพื่อบริหารจัดการกองทุนสวัสดิการชุมชนตำบลปงยางคค	๕๐,๐๐๐	๕๐,๐๐๐	๕๐,๐๐๐	√			
<b>แผนงานรักษาความสงบภายใน</b>									
๑	อุดหนุนโครงการป้องกันและลดอุบัติเหตุทางถนนในช่วงเทศกาลฯ	อุดหนุนงบประมาณให้กับที่ทำการปกครองอำเภอห้างฉัตร ดำเนินการตามโครงการ/กิจกรรม	๑๕,๐๐๐	๑๕,๐๐๐	๑๕,๐๐๐	√			
<b>แผนงานการศึกษา</b>									
๑	อุดหนุนโครงการอาหารเสริม (นม) โรงเรียนปงยางคค (ทิพย์ช้างอนุสรณ์) และโรงเรียนบ้านสัน	สนับสนุนงบประมาณเป็นค่าอาหารเสริม (นม) โรงเรียน จำนวน ๒ แห่ง	๓๕๐,๐๐๐	๒๙๕,๓๖๐	๒๔๗,๗๕๐.๘๘	√			
๒	อุดหนุนโครงการอาหารกลางวันเด็กนักเรียนโรงเรียนปงยางคค(ทิพย์ช้างอนุสรณ์)	สนับสนุนงบประมาณเป็นค่าอาหารกลางวันโรงเรียนปงยางคค(ทิพย์ช้างอนุสรณ์)	๔๐๐,๐๐๐	๓๙๖,๐๐๐	๔๔๒,๔๐๐	√			
๓	อุดหนุนโครงการอาหารกลางวันเด็กนักเรียนโรงเรียนบ้านสัน	สนับสนุนงบประมาณเป็นค่าอาหารกลางวันโรงเรียนบ้านสัน	๑๘๐,๐๐๐	๑๗๒,๐๐๐	๑๘๑,๒๐๐	√			
๔	อุดหนุนโครงการต่อต้านยาเสพติดในโรงเรียนบ้านสัน	สนับสนุนงบประมาณในการดำเนินการตามโครงการ	๒๐,๐๐๐	๒๐,๐๐๐				√	

ที่	โครงการ	เป้าหมาย (ผลผลิตของโครงการ)	งบประมาณ ตามแผน	งบประมาณ อนุมัติ	งบประมาณ เบิกจ่าย	ดำเนินการ แล้วเสร็จ	อยู่ ระหว่าง ดำเนินการ	ไม่ได้ ดำเนินการ	หมายเหตุ
๕	อุดหนุนโครงการสร้างอาชีพเสริมรายได้ รักษาภูมิปัญญาท้องถิ่น โรงเรียนบ้านสัน	สนับสนุนงบประมาณในการดำเนินการตามโครงการ	๒๐,๐๐๐	๑๐,๐๐๐				√	
๖	อุดหนุนโครงการค่ายวิชาการเพื่อยกระดับผลสัมฤทธิ์ (โรงเรียนบ้านสัน)	สนับสนุนงบประมาณในการดำเนินการตามโครงการ	๑๕,๐๐๐	๑๕,๐๐๐				√	
๗	อุดหนุนโครงการส่งเสริมและพัฒนาทักษะดนตรีพื้นเมือง โรงเรียนปงยางคก (ทิพย์ช้างอนุสรณ์)	สนับสนุนงบประมาณในการดำเนินการตามโครงการ	๒๐,๐๐๐					√	
๘	อุดหนุนโครงการเฝ้าระวัง-แก้ไขปัญหาเสพติดในโรงเรียน โรงเรียนปงยางคก (ทิพย์ช้างอนุสรณ์)	สนับสนุนงบประมาณในการดำเนินการตามโครงการ	๑๐,๐๐๐					√	
๙	อุดหนุนโครงการธนาคารขยะรีไซเคิล เพิ่มมูลค่าฯ โรงเรียนปงยางคก(ทิพย์ช้างอนุสรณ์)	สนับสนุนงบประมาณในการดำเนินการตามโครงการ	๑๐,๐๐๐					√	
๑๐	อุดหนุนโครงการเปิดบ้านวิชาการ โรงเรียนปงยางคก (ทิพย์ช้าง อนุสรณ์)	สนับสนุนงบประมาณในการดำเนินการตามโครงการ	๒๐,๐๐๐					√	
๑๑	อุดหนุนโครงการพัฒนาภูมิปัญญาท้องถิ่นสู่สถานศึกษา	สนับสนุนงบประมาณในการดำเนินการตามโครงการ	๒๐,๐๐๐					√	
๑	<b>แผนงานสาธารณสุข</b> อุดหนุนโครงการอบรมเพื่อพัฒนาศักยภาพ อสม. ตำบลปงยางคก	อุดหนุนงบประมาณให้กับกลุ่ม อสม. ตำบลปงยางคก ดำเนินการตามโครงการ/กิจกรรม	๔๕,๐๐๐	๔๕,๐๐๐				√	

ที่	โครงการ	เป้าหมาย (ผลผลิตของโครงการ)	งบประมาณ ตามแผน	งบประมาณ อนุมัติ	งบประมาณ เบิกจ่าย	ดำเนินการ แล้วเสร็จ	อยู่ ระหว่าง ดำเนินการ	ไม่ได้ ดำเนินการ	หมายเหตุ
๒	อุดหนุนโครงการจัดงานวัน อสม.แห่งชาติ	อุดหนุนงบประมาณให้กับกลุ่ม อสม. ตำบลปงยางคก ดำเนินการตามโครงการ/กิจกรรม	๔๕,๐๐๐	๔๕,๐๐๐				√	
๓	อุดหนุนโครงการรับบริจาคโลหิต งาน อำนวยความสะดวก กิจกรรมเกี่ยวกับกิ่งกาชาดอำเภอห้างฉัตร	อุดหนุนงบประมาณให้กับกิ่งกาชาดอำเภอห้างฉัตร ดำเนินการตามโครงการ/กิจกรรม	๑๕,๐๐๐	๑๕,๐๐๐	๙,๔๖๖.๘๓	√			
๔	อุดหนุนโครงการพระราชดำริด้านสาธารณสุข หมู่ที่ ๑ บ้านสันหนองบง (จำนวน ๓ โครงการ)	อุดหนุน งบประมาณให้แก่กลุ่มคณะกรรมการหมู่บ้าน/อสม. หมู่ที่ ๑ ดำเนินการ	๒๐,๐๐๐	๒๐,๐๐๐				√	
๕	อุดหนุนโครงการพระราชดำริด้านสาธารณสุข หมู่ที่ ๒ บ้านทุ่งบ่อแป้น (จำนวน ๓ โครงการ)	อุดหนุน งบประมาณให้แก่กลุ่มคณะกรรมการหมู่บ้าน/อสม. หมู่ที่ ๒ ดำเนินการ	๒๐,๐๐๐	๒๐,๐๐๐				√	
๖	อุดหนุนโครงการพระราชดำริด้านสาธารณสุข หมู่ที่ ๓ บ้านสันหลวง (จำนวน ๓ โครงการ)	อุดหนุน งบประมาณให้แก่กลุ่มคณะกรรมการหมู่บ้าน/อสม. หมู่ที่ ๓ ดำเนินการ	๒๐,๐๐๐	๒๐,๐๐๐				√	
๗	อุดหนุนโครงการพระราชดำริด้านสาธารณสุข หมู่ที่ ๔ บ้านสันบุญเรือง (จำนวน ๓ โครงการ)	อุดหนุน งบประมาณให้แก่กลุ่มคณะกรรมการหมู่บ้าน/อสม. หมู่ที่ ๔ ดำเนินการ	๒๐,๐๐๐	๒๐,๐๐๐				√	
๘	อุดหนุนโครงการพระราชดำริด้านสาธารณสุข หมู่ที่ ๕ บ้านต้นคำ - ม่วงชุม (จำนวน ๓ โครงการ)	อุดหนุน งบประมาณให้แก่กลุ่มคณะกรรมการหมู่บ้าน/อสม. หมู่ที่ ๕ ดำเนินการ	๒๐,๐๐๐	๒๐,๐๐๐				√	

ที่	โครงการ	เป้าหมาย (ผลผลิตของโครงการ)	งบประมาณ ตามแผน	งบประมาณ อนุมัติ	งบประมาณ เบิกจ่าย	ดำเนินการ แล้วเสร็จ	อยู่ ระหว่าง ดำเนินการ	ไม่ได้ ดำเนินการ	หมายเหตุ
๙	อุดหนุนโครงการพระราชดำริด้านสาธารณสุข หมู่ที่ ๖ บ้านจำ (จำนวน ๓ โครงการ)	อุดหนุน งบประมาณให้แก่กลุ่มคณะกรรมการหมู่บ้าน/อสม. หมู่ที่ ๖ ดำเนินการ	๒๐,๐๐๐	๒๐,๐๐๐	๒๐,๐๐๐	√			
๑๐	อุดหนุนโครงการพระราชดำริด้านสาธารณสุข หมู่ที่ ๗ บ้านบึงใต้ (จำนวน ๓ โครงการ)	อุดหนุน งบประมาณให้แก่กลุ่มคณะกรรมการหมู่บ้าน/อสม. หมู่ที่ ๗ ดำเนินการ	๒๐,๐๐๐	๒๐,๐๐๐	๒๐,๐๐๐	√			
๑๑	อุดหนุนโครงการพระราชดำริด้านสาธารณสุข หมู่ที่ ๘ บ้านบึงเหนือ (จำนวน ๓ โครงการ)	อุดหนุน งบประมาณให้แก่กลุ่มคณะกรรมการหมู่บ้าน/อสม. หมู่ที่ ๘ ดำเนินการ	๒๐,๐๐๐	๒๐,๐๐๐				√	
๑๒	อุดหนุนโครงการพระราชดำริด้านสาธารณสุข หมู่ที่ ๙ บ้านบึงยางคก (จำนวน ๓ โครงการ)	อุดหนุน งบประมาณให้แก่กลุ่มคณะกรรมการหมู่บ้าน/อสม. หมู่ที่ ๙ ดำเนินการ	๒๐,๐๐๐	๒๐,๐๐๐				√	
๑๓	อุดหนุนโครงการพระราชดำริด้านสาธารณสุข หมู่ที่ ๑๐ บ้านช่วง (จำนวน ๓ โครงการ)	อุดหนุน งบประมาณให้แก่กลุ่มคณะกรรมการหมู่บ้าน/อสม. หมู่ที่ ๑๐ ดำเนินการ	๒๐,๐๐๐	๒๐,๐๐๐	๒๐,๐๐๐	√			
๑๔	อุดหนุนโครงการพระราชดำริด้านสาธารณสุข หมู่ที่ ๑๑ บ้านไธ้-ทะล้า (จำนวน ๓ โครงการ)	อุดหนุน งบประมาณให้แก่กลุ่มคณะกรรมการหมู่บ้าน/อสม. หมู่ที่ ๑๑ ดำเนินการ	๒๐,๐๐๐	๒๐,๐๐๐				√	
๑๕	อุดหนุนโครงการพระราชดำริด้านสาธารณสุข หมู่ที่ ๑๒ บ้านหม้อ (จำนวน ๓ โครงการ)	อุดหนุน งบประมาณให้แก่กลุ่มคณะกรรมการหมู่บ้าน/อสม. หมู่ที่ ๑๒ ดำเนินการ	๒๐,๐๐๐	๒๐,๐๐๐				√	



ที่	โครงการ	เป้าหมาย (ผลผลิตของโครงการ)	งบประมาณ ตามแผน	งบประมาณ อนุมัติ	งบประมาณ เบิกจ่าย	ดำเนินการ แล้วเสร็จ	อยู่ ระหว่าง ดำเนินการ	ไม่ได้ ดำเนินการ	หมายเหตุ
๑๖	อุดหนุนโครงการพระราชดำริด้านสาธารณสุข หมู่ที่ ๑๓ บ้านนางแล (จำนวน ๓ โครงการ)	อุดหนุน งบประมาณ ให้แก่ กลุ่มคณะกรรมการ หมู่บ้าน/อสม. หมู่ที่ ๑๓ ดำเนินการ	๒๐,๐๐๐	๒๐,๐๐๐				√	
<b>แผนงานสร้างความเข้มแข็งของชุมชน</b>									
๑	อุดหนุนโครงการเสริมสร้างศักยภาพ และเพิ่มประสิทธิภาพศูนย์ปฏิบัติการพลังแผ่นดินเอาชนะยาเสพติดอำเภอห้วยฉัตร	อุดหนุนงบประมาณ ให้กับที่ทำการ ปกครองอำเภอห้วยฉัตร ดำเนินการตามโครงการ/กิจกรรม	๓๐,๐๐๐					√	
๒	อุดหนุนโครงการพัฒนาศักยภาพกลุ่มสตรี	สนับสนุนงบประมาณ ในการจัดกิจกรรม ของกลุ่มสตรี	๕๐,๐๐๐	๔๐,๐๐๐				√	
๓	อุดหนุนโครงการงานวันสตรีสากล	สนับสนุนงบประมาณ ในการจัดกิจกรรม ของกลุ่มสตรี	๕๐,๐๐๐	๔๐,๐๐๐				√	
๔	อุดหนุนโครงการพัฒนาครอบครัวในชุมชน ตำบลปงยางคก	สนับสนุนงบประมาณ ในการจัดกิจกรรม ของกลุ่มสตรี	๓๐,๐๐๐	๒๐,๐๐๐				√	
<b>แผนงานการศาสนา วัฒนธรรม และนันทนาการ</b>									
๑	อุดหนุนโครงการประเพณีสงกรานต์ ชาติ วัดสันหนองบง	ประชาชนในหมู่บ้าน เข้าร่วมกิจกรรม	๑๐,๐๐๐	๑๐,๐๐๐	๑๐,๐๐๐	√			
๒	อุดหนุนโครงการประเพณีสักการะพ่อปู่เจ้าบ้าน บ้านสันหนองบง	ประชาชนในหมู่บ้าน เข้าร่วมกิจกรรม	๑๐,๐๐๐	๑๐,๐๐๐	๑๐,๐๐๐	√			
๓	อุดหนุนโครงการงานประเพณีสักการะพ่อปู่เจ้าบ้าน บ้านทุ่งป่อแป้น	ประชาชนในหมู่บ้าน เข้าร่วมกิจกรรม	๑๐,๐๐๐	๑๐,๐๐๐				√	

ที่	โครงการ	เป้าหมาย (ผลผลิตของโครงการ)	งบประมาณ ตามแผน	งบประมาณ อนุมัติ	งบประมาณ เบิกจ่าย	ดำเนินการ แล้วเสร็จ	อยู่ ระหว่าง ดำเนินการ	ไม่ได้ ดำเนินการ	หมายเหตุ
๔	อุดหนุนโครงการ ประเพณีสงกรานต์ ธาตุ วัดทุ่งบ่อแป้น	ประชาชนในหมู่บ้าน เข้าร่วมกิจกรรม	๑๐,๐๐๐	๑๐,๐๐๐				√	
๕	อุดหนุนโครงการ ส่งเสริมกิจกรรมเนื่อง ในวันวิสาขบูชา วัด ทุ่งบ่อแป้น	สนับสนุนงบประมาณ ให้กับคณะกรรมการ วัดทุ่งบ่อแป้น	๔๐,๐๐๐	๔๐,๐๐๐				√	
๖	อุดหนุนโครงการสง กรานต์วัดสันหลวง	ประชาชนในหมู่บ้าน เข้าร่วมกิจกรรม	๑๐,๐๐๐	๑๐,๐๐๐	๑๐,๐๐๐	√			
๗	อุดหนุนโครงการ ประเพณีสงกรานต์ ธาตุ วัดสันบุญเรือง	ประชาชนในหมู่บ้าน เข้าร่วมกิจกรรม	๑๐,๐๐๐	๑๐,๐๐๐	๑๐,๐๐๐	√			
๘	อุดหนุนโครงการงาน ประเพณีสืบชะตา หมู่บ้าน บ้านสันบุญ เรือง	ประชาชนในหมู่บ้าน เข้าร่วมกิจกรรม	๑๐,๐๐๐	๑๐,๐๐๐	๑๐,๐๐๐	√			
๙	อุดหนุนโครงการ ประเพณีสงกรานต์ ธาตุ วัดต้นคำ	ประชาชนในหมู่บ้าน เข้าร่วมกิจกรรม	๑๐,๐๐๐	๑๐,๐๐๐	๑๐,๐๐๐	√			
๑๐	อุดหนุนโครงการ ประเพณีสงกรานต์ ธาตุ วัดม่วงชุม	ประชาชนในหมู่บ้าน เข้าร่วมกิจกรรม	๑๐,๐๐๐	๑๐,๐๐๐				√	
๑๑	อุดหนุนโครงการจัด งานประเพณีวันลอย กระทง (ประเพณียี่ เป็ง) บ้านต้นคำ - ม่วงชุม	ประชาชนในหมู่บ้าน เข้าร่วมกิจกรรม	๑๐,๐๐๐	๑๐,๐๐๐				√	
๑๒	อุดหนุนโครงการ ประเพณีสงกรานต์ เจ้าทองทิพย์ วัด จำทรายมูล	ประชาชนในหมู่บ้าน เข้าร่วมกิจกรรม	๑๐,๐๐๐	๑๐,๐๐๐	๑๐,๐๐๐	√			
๑๓	อุดหนุนโครงการจัด งานประเพณี ตานก๋วยสลากภัต บ้านจำ	ประชาชนในหมู่บ้าน เข้าร่วมกิจกรรม	๑๐,๐๐๐	๑๐,๐๐๐				√	

ที่	โครงการ	เป้าหมาย (ผลผลิตของโครงการ)	งบประมาณ ตามแผน	งบประมาณ อนุมัติ	งบประมาณ เบิกจ่าย	ดำเนินการ แล้วเสร็จ	อยู่ ระหว่าง ดำเนินการ	ไม่ได้ ดำเนินการ	หมายเหตุ
๑๔	อุดหนุนโครงการจัดงานประเพณีสงกรานต์ พระธาตุ วัดปงใต้	ประชาชนในหมู่บ้าน เข้าร่วมกิจกรรม	๑๐,๐๐๐	๑๐,๐๐๐				√	
๑๕	อุดหนุนโครงการจัดงานประเพณี ตานก๋วยสลากภัต บ้านปงใต้	ประชาชนในหมู่บ้าน เข้าร่วมกิจกรรม	๑๐,๐๐๐	๑๐,๐๐๐				√	
๑๖	อุดหนุนโครงการจัดงานประเพณี ตานก๋วยสลากภัต บ้านปงเหนือ	ประชาชนในหมู่บ้าน เข้าร่วมกิจกรรม	๑๐,๐๐๐	๑๐,๐๐๐				√	
๑๗	อุดหนุนโครงการจัดงานประเพณีสงกรานต์ พระธาตุ วัดปงยางคก	ประชาชนในหมู่บ้าน เข้าร่วมกิจกรรม	๑๐,๐๐๐	๑๐,๐๐๐	๑๐,๐๐๐	√			
๑๘	อุดหนุนโครงการจัดงานประเพณีสืบ ชะตาทหมู่บ้าน บ้าน ปงยางคก	ประชาชนในหมู่บ้าน เข้าร่วมกิจกรรม	๑๐,๐๐๐	๑๐,๐๐๐	๑๐,๐๐๐	√			
๑๙	อุดหนุนโครงการจัดงานประเพณี ตานก๋วยสลากภัต วัดพระงามบ้านช่วง	ประชาชนในหมู่บ้าน เข้าร่วมกิจกรรม	๑๐,๐๐๐	๑๐,๐๐๐				√	
๒๐	อุดหนุนโครงการจัดงานบวงสรวงหอกู่ปู่ เจ้าช่วงจ้างงาม บ้าน ช่วง	ประชาชนในหมู่บ้าน เข้าร่วมกิจกรรม	๑๐,๐๐๐	๑๐,๐๐๐	๑๐,๐๐๐	√			
๒๑	อุดหนุนโครงการจัดงานประเพณีสงกรานต์ พระธาตุ วัดทะล้า	ประชาชนในหมู่บ้าน เข้าร่วมกิจกรรม	๑๐,๐๐๐	๑๐,๐๐๐	๑๐,๐๐๐	√			

ที่	โครงการ	เป้าหมาย (ผลผลิตของโครงการ)	งบประมาณ ตามแผน	งบประมาณ อนุมัติ	งบประมาณ เบิกจ่าย	ดำเนินการ แล้วเสร็จ	อยู่ ระหว่าง ดำเนินการ	ไม่ได้ ดำเนินการ	หมายเหตุ
๒๒	อุดหนุนโครงการ บรรพชาอุปสมบท พระภิกษุสามเณร ภาคฤดูร้อน เฉลิม พระเกียรติฯสมเด็จพระ พระกนิษฐาธิราชเจ้า กรมสมเด็จพระเทพ รัตนราชสุดาฯ บรม ราชกุมารี	สนับสนุนงบประมาณ ให้กับคณะกรรมการ วัดบ้านหม้อ	๒๐,๐๐๐	๒๐,๐๐๐				√	
๒๓	อุดหนุนโครงการจัด งานประเพณี ตานก๋วยสลากภัต บ้านนางแล	ประชาชนในหมู่บ้าน เข้าร่วมกิจกรรม	๑๐,๐๐๐					√	
๒๔	อุดหนุน โครงการ ประเพณีสืบสาน วัฒนธรรมประเพณีปี ใหม่เมือง	ประชาชนในหมู่บ้าน เข้าร่วมกิจกรรม	๑๐,๐๐๐	๑๐,๐๐๐				√	
๒๕	อุดหนุนโครงการ บรรพชาอุปสมบท พระภิกษุสามเณร ภาคฤดูร้อน เฉลิม พระเกียรติฯสมเด็จพระ พระกนิษฐาธิราชเจ้า กรมสมเด็จพระเทพ รัตนราชสุดาฯ บรม ราชกุมารี	สนับสนุนงบประมาณ ให้กับคณะกรรมการ วัดนางแล	๒๐,๐๐๐	๒๐,๐๐๐				√	
๒๖	อุดหนุนโครงการ สนับสนุนการจัดงาน รื่นเริงฤดูหนาวและ ของดินครลำปาง	อุดหนุนงบประมาณ ให้กับที่ทำการ ปกครองอำเภอห้าง ฉัตร ดำเนินการตาม โครงการ/กิจกรรม	๑๐,๐๐๐	๑๐,๐๐๐	๑๐,๐๐๐	√			
๒๗	อุดหนุนโครงการ สนับสนุนการจัดงาน รื่นเริงฤดูหนาวและ ของดีอำเภอห้างฉัตร	อุดหนุนงบประมาณ ให้กับที่ทำการ ปกครองอำเภอห้าง ฉัตร ดำเนินการตาม โครงการ/กิจกรรม	๕๐,๐๐๐					√	

ที่	โครงการ	เป้าหมาย (ผลผลิตของโครงการ)	งบประมาณ ตามแผน	งบประมาณ อนุมัติ	งบประมาณ เบิกจ่าย	ดำเนินการ แล้วเสร็จ	อยู่ ระหว่าง ดำเนินการ	ไม่ได้ ดำเนินการ	หมายเหตุ
๒๘	อุดหนุนโครงการจัด อบรมเยาวชนคนดี ก้องปู่จาฯ	สนับสนุนงบประมาณ ให้กับสภาวัฒนธรรม อำเภอห้างฉัตร ดำเนินการกิจกรรม	๑๐,๐๐๐					√	
๒๙	อุดหนุนโครงการ อบรมศาสนพิธีและ งานรัฐพิธี	สนับสนุนงบประมาณ ให้กับสภาวัฒนธรรม อำเภอห้างฉัตร ดำเนินการกิจกรรม	๑๐,๐๐๐					√	
๓๐	อุดหนุนโครงการอบรม คุณธรรมจริยธรรม นักเรียนนักศึกษา (หลักธรรมทางศาสนา)	สนับสนุนงบประมาณ ในการดำเนินการตาม โครงการ	๑๐,๐๐๐					√	
๓๑	อุดหนุนโครงการ ฝึกอบรมมารยาทไทย นักเรียนนักศึกษา	สนับสนุนงบประมาณ ในการดำเนินการตาม โครงการ	๑๐,๐๐๐					√	
<b>แผนงานบริหารงานทั่วไป</b>									
๑	โครงการขอรับเงิน อุดหนุนศูนย์ปฏิบัติ ราชการร่วมในการ ช่วยเหลือประชาชน ขององค์กรปกครอง ส่วนท้องถิ่น(สถานที่ กลาง) อำเภอห้างฉัตร	อุดหนุนให้กับท้องถิ่น ที่เป็นเจ้าภาพในการ ดำเนินงาน	๒๕,๐๐๐					√	
๒	อุดหนุนโครงการ สนับสนุนกิจกรรม งานรัฐพิธีและงาน วัฒนธรรมประเพณี ประจำปี	อุดหนุนที่ทำการ ปกครองอำเภอห้าง ฉัตร	๑๕,๐๐๐	๑๕,๐๐๐	๑๒,๕๘๗.๘๕	√			

ที่	โครงการ	เป้าหมาย (ผลผลิตของโครงการ)	งบประมาณ ตามแผน	งบประมาณ อนุมัติ	งบประมาณ เบิกจ่าย	ดำเนินการ แล้วเสร็จ	อยู่ ระหว่าง ดำเนินการ	ไม่ได้ ดำเนินการ	หมายเหตุ
๑	<b>แผนงานสาธารณสุข</b> โครงการอบรมฟื้นฟู พัฒนาศักยภาพ อสม. และฟื้นฟูศักยภาพ แกนนำออกกำลังกาย เพื่อสุขภาพ อสม. ตำบลปายangk	อุดหนุนงบประมาณ ให้กับกลุ่ม อสม. ตำบลปายangk ดำเนินการตาม โครงการ/กิจกรรม	๔๕,๐๐๐	๔๕,๐๐๐				√	เพิ่ม ฉ.๔
๑	<b>แผนงานสร้างความเข้มแข็งของชุมชน</b> โครงการเสริมสร้าง เครือข่ายการมีส่วนร่วม เพื่อจัดทำ แผนพัฒนาท้องถิ่น เชิงบูรณาการ	จัดกิจกรรมรับฟัง ความ คิดเห็น จากประชาชน ในท้องถิ่น เช่น การจัด ประชาคมตำบล การ สำรวจความคิดเห็นการ สนับสนุนการจัดทำวิจัย ฯลฯ	๒๐,๐๐๐					√	เพิ่ม ฉ.๔
๒	โครงการฝึกอบรมชุด ปฏิบัติการจิตอาสา ภัยพิบัติฯ (หลักสูตร ทบทวน)	๑. จัดอบรมให้ความรู้ ๒. จัดกิจกรรม ภาคสนามปฏิบัติการ กรณีเผชิญเหตุภัยพิบัติ	๑๕๐,๐๐๐					√	เพิ่ม ฉ.๔

๓๓,๐๓๗,๕๐๐ ๒๙,๓๙๘,๙๑๒ ๒๖,๗๐๖,๔๐๖

๑๑๑

๘๑

๔๑

ส่วนที่ ๓ ผลการดำเนินงานตามแผนพัฒนาท้องถิ่น ปีงบประมาณ พ.ศ. ๒๕๖๔ (ตุลาคม ๒๕๖๓ - กันยายน ๒๕๖๔)

๒. ผลการพิจารณาการติดตามและประเมินผลโครงการ ดำเนินงานตามแผนพัฒนาท้องถิ่น (พ.ศ. ๒๕๖๑- ๒๕๖๕)

ยุทธศาสตร์การพัฒนายุทธศาสตร์ที่ ๔ ด้านการพัฒนาเศรษฐกิจ

เทศบาลตำบลปายวงคก

ที่	โครงการ	เป้าหมาย (ผลผลิตของโครงการ)	งบประมาณ ตามแผน	งบประมาณ อนุมัติ	งบประมาณ เบิกจ่าย	ดำเนินการ แล้วเสร็จ	อยู่ระหว่าง ดำเนินการ	ไม่ได้ ดำเนินการ	หมายเหตุ
๑	โครงการส่งเสริมการประกอบอาชีพ ของกลุ่มอาชีพและประชาชนตำบล ปายวงคก								
๑	โครงการถ่ายทอดภูมิปัญญาการนวด แผนไทยเพื่อสร้างอาชีพแก่ชุมชน	จัดกิจกรรมสอนการนวดแผนไทย ให้กับผู้เข้าร่วมการอบรม	๓๐,๐๐๐					√	
๒	โครงการบวงสรวงพระยาสุละลือ ไชยสงคราม(หนานทิพย์ช้าง)	จัดกิจกรรมสักการะบูชาพระยาสุ ละลือไชยสงคราม(หนานทิพย์ ช้าง) ผู้กอบกู้เอกราชเมืองลำปาง	๔๐,๐๐๐					√	
๓	ปรับปรุงภูมิทัศน์วัดปายวงคก	สนับสนุนงบประมาณเพื่อบูรณะ ปรับปรุง ซ่อมแซมหรือ จัด กิจกรรมส่งเสริมการท่องเที่ยว	๑๐,๐๐๐					√	
๔	บูรณะโบราณสถาน	บูรณะโบราณสถาน	๑๐,๐๐๐					√	
๕	ปรับปรุงภูมิทัศน์ถนนสายห้างฉัตร – เกาะคา	ดำเนินการปรับปรุงภูมิทัศน์	๑๐,๐๐๐					√	
๖	โครงการแผนที่บอกเส้นทาง ท่องเที่ยวในตำบลปายวงคก และใน ตำบลข้างเคียง	สนับสนุนงบประมาณเพื่อบูรณะ ปรับปรุง ซ่อมแซมหรือ จัด กิจกรรมส่งเสริมการท่องเที่ยว	๒๐,๐๐๐					√	
๗	โครงการท่องเที่ยววิถีชุมชนและ วัฒนธรรม	สนับสนุนงบประมาณเพื่อบูรณะ ปรับปรุง ซ่อมแซมหรือ จัด กิจกรรมส่งเสริมการท่องเที่ยว	๒๐,๐๐๐					√	
๘	โครงการทัศนศึกษาดูงานแหล่ง ท่องเที่ยวต้นแบบ	สนับสนุนงบประมาณเพื่อบูรณะ ปรับปรุง ซ่อมแซมหรือ จัด กิจกรรมส่งเสริมการท่องเที่ยว	๓๐,๐๐๐					√	
๑	โครงการวัสดุการเกษตร	-ค่าใช้จ่ายในการจัดซื้อวัสดุที่ เกี่ยวกับการเกษตร ฯลฯ	๓๐,๐๐๐						
๒	โครงการจัดกิจกรรมฝึกอบรมให้ ความรู้แก่ประชาชนตำบลปายวงคก เกี่ยวกับการส่งเสริมอาชีพเกษตรกร (การบริหารจัดการเรื่องข้าว/อาชีพ เกษตรกรอื่นๆ)	-ค่าใช้จ่ายในการจัดกิจกรรมฝึ กอบรมให้ความรู้แก่ประชาชน ตำบลปายวงคก เกี่ยวกับการ ส่งเสริมอาชีพเกษตรกร	๒๐,๐๐๐	๒๐,๐๐๐				√	
๙	โครงการส่งเสริมกระบวนการผลิต สินค้า ผลิตภัณฑ์ชุมชนและท้องถิ่น ผลิตภัณฑ์กะลามะพร้าว บ้านทุ่งป่อ แป้น หมูที่ ๒	สนับสนุนงบประมาณเพื่อพัฒนา คุณภาพชีวิตและความเข้มแข็ง ยั่งยืนของกลุ่ม	๑๕,๐๐๐					√	
๑๐	โครงการส่งเสริมกระบวนการผลิต สินค้า ผลิตภัณฑ์ชุมชนและท้องถิ่น ผลิตภัณฑ์แคหมู หม้อเงินบ้านหม้อ หมูที่ ๑๒	สนับสนุนงบประมาณเพื่อพัฒนา คุณภาพชีวิตและความเข้มแข็ง ยั่งยืนของกลุ่ม	๑๕,๐๐๐					√	

ส่วนที่ ๓ ผลการดำเนินงานตามแผนพัฒนาท้องถิ่น ปีงบประมาณ พ.ศ. ๒๕๖๔ (ตุลาคม ๒๕๖๓ - กันยายน ๒๕๖๔)

๒. ผลการพิจารณาการติดตามและประเมินผลโครงการ ดำเนินงานตามแผนพัฒนาท้องถิ่น (พ.ศ. ๒๕๖๑- ๒๕๖๕)

**ยุทธศาสตร์การพัฒนายุทธศาสตร์ที่ ๔ ด้านการพัฒนาเศรษฐกิจ**

เทศบาลตำบลปายangk

ที่	โครงการ	เป้าหมาย (ผลผลิตของโครงการ)	งบประมาณ ตามแผน	งบประมาณ อนุมัติ	งบประมาณ เบิกจ่าย	ดำเนินการ แล้วเสร็จ	อยู่ระหว่าง ดำเนินการ	ไม่ได้ ดำเนินการ	หมายเหตุ
๑๑	โครงการส่งเสริมกระบวนการผลิตสินค้า ผลิตภัณฑ์ชุมชนและท้องถิ่น กลุ่มผักปลอดสารพิษ	สนับสนุนงบประมาณเพื่อพัฒนาคุณภาพชีวิตและความเข้มแข็งยั่งยืนของกลุ่ม	๑๕,๐๐๐					√	
๑๒	โครงการส่งเสริมกระบวนการผลิตสินค้า ผลิตภัณฑ์ชุมชนและท้องถิ่น กลุ่มอาชีพเพาะเห็ด บ้านทุ่งบ่อแป้น หมู่ที่ ๒	สนับสนุนงบประมาณเพื่อพัฒนาคุณภาพชีวิตและความเข้มแข็งยั่งยืนของกลุ่ม	๑๕,๐๐๐					√	
๑๓	โครงการส่งเสริมกระบวนการผลิตสินค้า ผลิตภัณฑ์ชุมชนและท้องถิ่น ผลิตภัณฑ์ตะเกียงโบราณ บ้านต้นคำ-ม่วงชุม หมู่ที่ ๕	สนับสนุนงบประมาณเพื่อพัฒนาคุณภาพชีวิตและความเข้มแข็งยั่งยืนของกลุ่ม	๑๕,๐๐๐					√	
๑๔	โครงการส่งเสริมกระบวนการผลิตสินค้า ผลิตภัณฑ์ชุมชนและท้องถิ่น กลุ่มปลูกข้าวปลอดสารพิษ	สนับสนุนงบประมาณเพื่อพัฒนาคุณภาพชีวิตและความเข้มแข็งยั่งยืนของกลุ่ม	๑๕,๐๐๐					√	
๑๕	โครงการส่งเสริมกระบวนการผลิตสินค้า ผลิตภัณฑ์ชุมชนและท้องถิ่น กลุ่มเกษตรกร	สนับสนุนงบประมาณเพื่อพัฒนาคุณภาพชีวิตและความเข้มแข็งยั่งยืนของกลุ่ม	๑๕,๐๐๐					√	
๑๖	โครงการส่งเสริมกระบวนการผลิตสินค้า ผลิตภัณฑ์ชุมชนและท้องถิ่น กลุ่มจักรสานชมรมผู้สูงอายุ บ้านช่วง	สนับสนุนงบประมาณเพื่อพัฒนาคุณภาพชีวิตและความเข้มแข็งยั่งยืนของกลุ่ม	๑๕,๐๐๐					√	



ส่วนที่ ๓ ผลการดำเนินงานตามแผนพัฒนาท้องถิ่น ปีงบประมาณ พ.ศ. ๒๕๖๔ (ตุลาคม ๒๕๖๓ - กันยายน ๒๕๖๔)

๒. ผลการพิจารณาการติดตามและประเมินผลโครงการ ดำเนินงานตามแผนพัฒนาท้องถิ่น (พ.ศ. ๒๕๖๑- ๒๕๖๕)

**ยุทธศาสตร์การพัฒนายุทธศาสตร์ที่ ๕ ด้านการบริหารและพัฒนาองค์กร**

เทศบาลตำบลปายangk

ที่	โครงการ	เป้าหมาย (ผลผลิตของโครงการ)	งบประมาณตาม แผน	งบประมาณ อนุมัติ	งบประมาณ เบิกจ่าย	ดำเนินการ แล้วเสร็จ	อยู่ระหว่าง ดำเนินการ	ไม่ได้ ดำเนินการ	หมายเหตุ
๑	โครงการจัดทำสื่อประชาสัมพันธ์ด้านข้อมูลข่าวสาร	จัดทำวารสารเผยแพร่ข้อมูลข่าวสารการบริหารของเทศบาลตำบลปายangk ให้แก่หน่วยงานราชการและประชาชน	๑๕๐,๐๐๐					√	
๒	โครงการส่งเสริมสนับสนุนการจัดทำแผนชุมชน และการสนับสนุนการจัดประชุมประชาคมระดับหมู่บ้านและตำบล	จัดกิจกรรมรับฟังความคิดเห็น จากประชาชนในท้องถิ่น เช่น การจัดประชาคมตำบลการสำรวจความคิดเห็นการสนับสนุนการจัดทำวิจัย ฯลฯ	๕๐,๐๐๐	๒๐,๐๐๐		√			
๓	โครงการจัดกิจกรรมส่งเสริมและสนับสนุนการสร้างความปลอดภัยและสมานฉันท์ของคนชาติ	จัดกิจกรรม/ฝึกอบรม / ประชุม ในการพิทักษ์รักษาไว้ซึ่งชาติ ศาสนา พระมหากษัตริย์และ กิจกรรมอื่น ๆ ที่เกี่ยวข้อง	๘๐,๐๐๐	๒๐,๐๐๐				√	
๔	โครงการส่งเสริมการมีส่วนร่วมทางการเมือง (การเลือกตั้งท้องถิ่น)	จัดกิจกรรมการเลือกตั้ง	๘๐๐,๐๐๐	๕๐๐,๐๐๐	๓๙๐,๓๖๖.๒๐	√			
๕	โครงการออกหน่วยบริการเคลื่อนที่	ออกหน่วยให้บริการประชาชนในการชำระภาษี	๑๐,๐๐๐			√			ไม่ได้เบิกจ่าย
๖	โครงการจัดซื้อที่ดิน	จัดซื้อที่ดินจำนวน ๑ แปลง	๒,๐๐๐,๐๐๐						
๗	โครงการฝึกอบรมมาตรฐานคุณธรรม จริยธรรม ของผู้บริหาร สมาชิกสภาเทศบาล ข้าราชการ ลูกจ้าง และพนักงานจ้างของเทศบาลตำบลปายangk	จัดโครงการ/กิจกรรมฝึกอบรมเช่น การพัฒนาบุคลิกภาพประสิทธิภาพการบริการระเบียบ กฎหมายในการปฏิบัติงาน ฯลฯ	๑๐๐,๐๐๐	๒๐,๐๐๐				√	
๘	โครงการศึกษาดูงานผู้บริหารสมาชิกสภาท้องถิ่นเจ้าหน้าที่เทศบาลและผู้นำชุมชน	จัดโครงการ/กิจกรรมการศึกษาดูงานนอกสถานที่	๓๐๐,๐๐๐					√	
๙	โครงการติดตั้ง วางระบบโทรศัพท์ อินเทอร์เน็ต และกล้องวงจรปิด สำนักงานเทศบาลตำบลปายangk	จัดทำและปรับปรุงระบบข้อมูลสารสนเทศของเทศบาลตำบลปายangkและการป้องกันความปลอดภัยในสำนักงาน	๑๐๐,๐๐๐					√	
๑๐	โครงการพัฒนาระบบเทคโนโลยีและสารสนเทศ	จัดทำและปรับปรุงระบบข้อมูลข่าวสารและสารสนเทศของเทศบาลตำบลปายangk เช่น เว็บไซต์ แผนที่ภาษี เป็นต้น	๕๐,๐๐๐		๙๔			√	

ที่	โครงการ	เป้าหมาย (ผลผลิตของโครงการ)	งบประมาณตาม แผน	งบประมาณ อนุมัติ	งบประมาณ เบิกจ่าย	ดำเนินการ แล้วเสร็จ	อยู่ระหว่าง ดำเนินการ	ไม่ได้ ดำเนินการ	หมายเหตุ
๑	โครงการจัดทำสื่อ ประชาสัมพันธ์ด้านข้อมูล ข่าวสาร	จัดทำวารสารเผยแพร่ข้อมูล ข่าวสารการบริหารของ เทศบาลตำบลปายangk ให้แก่หน่วยงานราชการและ ประชาชน	๑๕๐,๐๐๐					√	
๑๑	โครงการปรับปรุงภูมิทัศน์ เทศบาลตำบลปายangk	ปรับปรุงบริเวณสำนักงาน เทศบาลตำบลปายangkให้ สวยงาม	๕๐,๐๐๐					√	
๑๒	โครงการปรับปรุงการจัดทำ แผนที่ภาษีและทะเบียน ทรัพย์สิน	เพื่อให้มีการจัดเก็บมี ประสิทธิภาพมากขึ้น	๓๐๐,๐๐๐	๓๐๐,๐๐๐	๓๐๐,๐๐๐	√			
๑๓	โครงการฝึกอบรมและ ซ้อมแผนป้องกันภัยฝ่าย พลเรือน อปพร.ตำบล ปายangk	จัดโครงการฝึกอบรมให้ ความรู้แก่ผู้เข้ารับการ ฝึกอบรม	๕๐,๐๐๐	๒๐,๐๐๐				√	
๑๔	โครงการส่งเสริมการ ดำเนินงานและบริหาร จัดการระบบการแพทย์ ฉุกเฉินของเทศบาล ตำบลปายangk	จัดโครงการฝึกอบรมให้ ความรู้	๓๐,๐๐๐	๒๕,๐๐๐				√	
๑๕	โครงการศูนย์ปฏิบัติการร่วม ในการช่วยเหลือประชาชน ขององค์กรปกครองส่วน ท้องถิ่น (สถานที่กลาง) อำเภอห้างฉัตร จังหวัดลำปาง	เป็นศูนย์กลางประสาน และศูนย์ข้อมูลอื่นๆ ของ องค์กรปกครองส่วนท้องถิ่น ในพื้นที่อำเภอห้างฉัตร	๒๕,๐๐๐	๒๕,๐๐๐	๒๒,๒๒๒.๗๕	√			เพิ่ม ฉ.๔

บัญชีครุภัณฑ์

ที่	ประเภท	เป้าหมาย (ผลผลิตของครุภัณฑ์)	งบประมาณ ตามแผน	งบประมาณ อนุมัติ	งบประมาณ เบิกจ่าย	ดำเนินการ แล้วเสร็จ	อยู่ระหว่าง ดำเนินการ	ไม่ได้ ดำเนินการ	หมายเหตุ
๑	ครุภัณฑ์สำนักงาน	เพื่อจัดหาโต๊ะทำงาน ขนาด ๕ ฟุต	๒๐,๐๐๐					✓	
๒	ครุภัณฑ์สำนักงาน	เพื่อจัดหาโต๊ะพับเอนกประสงค์	๓๐,๐๐๐					✓	
๓	ครุภัณฑ์สำนักงาน	เพื่อจัดหาโต๊ะหมู่บูชา	๒๐,๐๐๐					✓	
๔	ครุภัณฑ์สำนักงาน	เพื่อจัดหาเก้าอี้สำนักงาน	๒๐,๐๐๐					✓	
๕	ครุภัณฑ์สำนักงาน	เพื่อจัดหาเก้าอี้กลมขาเหล็ก	๕,๐๐๐	๓,๖๐๐	๓,๖๐๐	✓			
๖	ครุภัณฑ์สำนักงาน	เพื่อจัดหาเก้าอี้เบาะนวม	๕๐,๐๐๐					✓	
๗	ครุภัณฑ์สำนักงาน	เพื่อจัดหาตู้เก็บเอกสารบานเลื่อน ขนาด ๔ ฟุต	๒๐,๐๐๐	๑๐,๔๐๐	๑๐,๔๐๐	✓			
๘	ครุภัณฑ์สำนักงาน	เพื่อจัดหาตู้เก็บเอกสารบานเลื่อน ขนาด ๓ ฟุต	๕,๐๐๐	๔,๕๐๐	๔,๕๐๐	✓			
๙	ครุภัณฑ์สำนักงาน	เพื่อจัดหาพัดลมไอน้ำ	๒๐,๐๐๐					✓	
๑๐	ครุภัณฑ์สำนักงาน	เพื่อจัดหาพัดลมตั้งพื้น จำนวน ๕ ตัว	๑๐,๐๐๐					✓	
๑๑	ครุภัณฑ์สำนักงาน	เพื่อจัดหาเครื่องปรับอากาศ	๑๐๐,๐๐๐					✓	
๑๒	ครุภัณฑ์สำนักงาน	เพื่อจัดหาเครื่องถ่ายเอกสาร	๓๕๐,๐๐๐					✓	
๑๓	ครุภัณฑ์สำนักงาน	เพื่อจัดหาเครื่องโทรสาร	๓๐,๐๐๐					✓	
๑๔	ครุภัณฑ์คอมพิวเตอร์	เพื่อจัดหาเครื่องคอมพิวเตอร์	๔๐,๐๐๐	๒๒,๐๐๐	๒๒,๐๐๐	✓			คลัง
๑๕	ครุภัณฑ์คอมพิวเตอร์	เพื่อจัดหาเครื่องพิมพ์แบบฉีดหมึก พร้อมติดตั้งถึงหมึกพิมพ์	๕,๐๐๐	๔,๓๐๐	๔,๓๐๐	✓			สป
๑๖	ครุภัณฑ์คอมพิวเตอร์	เพื่อจัดหาเครื่องพิมพ์เลเซอร์ หรือ LED	๑๕,๐๐๐						
๑๗	ครุภัณฑ์คอมพิวเตอร์	เพื่อจัดหาเครื่องพิมพ์ชนิดขาว/ดำ	๒๐,๐๐๐	๗,๘๐๐	๗,๘๐๐	✓			คลัง
๑๘	ครุภัณฑ์คอมพิวเตอร์	เพื่อจัดหาเครื่องสำรองไฟฟ้า	๑๐,๐๐๐	๕,๐๐๐	๕,๐๐๐	✓			คลัง
๑๙	ครุภัณฑ์คอมพิวเตอร์	เพื่อจัดหาอุปกรณ์อ่านบัตรแบบ (Smart Card Reader) ๒ เครื่อง	๑,๕๐๐					✓	
๒๐	ครุภัณฑ์โฆษณาและ เผยแพร่	เพื่อจัดหากล้องถ่ายรูป	๒๐,๐๐๐					✓	
๒๑	ครุภัณฑ์โฆษณาและ เผยแพร่	เพื่อจัดหากล้องรับสัญญาณและ จานดาวเทียม	๕๐,๐๐๐					✓	
๒๒	ครุภัณฑ์โฆษณาและ เผยแพร่	เพื่อจัดหาโปรเจคเตอร์พร้อม จอภาพ	๕๐,๐๐๐					✓	
๒๓	ครุภัณฑ์ไฟฟ้าและวิทยุ	เครื่องขยายเสียงพร้อมอุปกรณ์	๑๐,๐๐๐					✓	
๒๔	ครุภัณฑ์กีฬา	เพื่อจัดหาเครื่องออกกำลังกาย	๓๐๐,๐๐๐					✓	
๒๕	ครุภัณฑ์ยานพาหนะ และขนส่ง	เพื่อจัดหารถบรรทุกขยะ	๒,๔๐๐,๐๐๐					✓	
๒๖	ครุภัณฑ์ยานพาหนะ และขนส่ง	เพื่อจัดหารถบรรทุก (ดีเซล) ๔ ล้อ รถดับเพลิงขนาดคันเล็ก ๔ ล้อ	๑,๒๐๐,๐๐๐					✓	
๒๗	ครุภัณฑ์สำนักงาน	เพื่อจัดหาถังดับเพลิง	๓๐,๐๐๐					✓	
๒๘	ครุภัณฑ์สำนักงาน	เพื่อจัดหาถังออกซิเจนแบบพกพา	๕๐,๐๐๐					✓	

บัญชีครุภัณฑ์

ที่	ประเภท	เป้าหมาย (ผลผลิตของครุภัณฑ์)	งบประมาณ ตามแผน	งบประมาณ อนุมัติ	งบประมาณ เบิกจ่าย	ดำเนินการ แล้วเสร็จ	อยู่ระหว่าง ดำเนินการ	ไม่ได้ ดำเนินการ	หมายเหตุ
๒๙	ครุภัณฑ์ไฟฟ้าและวิทยุ	เพื่อจัดหาเครื่องรับส่งวิทยุแบบติดตั้ง	๓๕,๐๐๐					√	
๓๐	ครุภัณฑ์การเกษตร	เพื่อจัดหาเครื่องพ่นหมอกควัน ๒ เครื่อง	๑๒๐,๐๐๐					√	
๓๑	ครุภัณฑ์สำนักงาน	เพื่อจัดหาตู้เก็บเอกสารบานเลื่อน ขนาด ๔ ฟุต	๑๐,๐๐๐					√	
๓๒	ครุภัณฑ์สำนักงาน	เพื่อจัดหาตู้เหล็ก	๑๐,๐๐๐					√	
๓๓	ครุภัณฑ์สำนักงาน	เพื่อจัดหาเก้าอี้พลาสติก	๓๐,๐๐๐					√	
๓๔	ครุภัณฑ์คอมพิวเตอร์	เพื่อจัดหาเครื่องพิมพ์ชนิดขาว/ดำ	๕,๐๐๐					√	
๓๕	ครุภัณฑ์คอมพิวเตอร์	เพื่อจัดหาเครื่องคอมพิวเตอร์	๒๐,๐๐๐					√	
๓๖	ครุภัณฑ์โฆษณาและเผยแพร่	เพื่อจัดหากล่องถ้ายูรูป	๒๐,๐๐๐					√	
๓๗	ครุภัณฑ์สำนักงาน	เพื่อจัดหาตู้เหล็ก ขนาด ๔ ฟุต จำนวน ๑ ใบ	๑๐,๐๐๐					√	
๓๘	ครุภัณฑ์สำนักงาน	เพื่อจัดหาตู้เหล็ก จำนวน ๑ ตู้	๑๐,๐๐๐	๕,๕๐๐	๕,๕๐๐	√			
๓๙	ครุภัณฑ์สำนักงาน	เพื่อจัดหาโต๊ะทำงาน ขนาด ๕ ฟุต	๑๐,๐๐๐					√	
๔๐	ครุภัณฑ์สำนักงาน	เพื่อจัดหาเก้าอี้สำนักงาน	๒๐,๐๐๐					√	
๔๑	ครุภัณฑ์คอมพิวเตอร์	เพื่อจัดหาเครื่องคอมพิวเตอร์	๒๐,๐๐๐	๑๗,๐๐๐	๑๖,๙๐๐	√			คลัง
๔๒	ครุภัณฑ์คอมพิวเตอร์	เพื่อจัดหาเครื่องพิมพ์คอมพิวเตอร์ชนิดขาว/ดำ	๕,๐๐๐						
๔๓	ครุภัณฑ์คอมพิวเตอร์	เพื่อจัดหาเครื่องสำรองไฟฟ้า	๕,๐๐๐						
๔๔	ครุภัณฑ์คอมพิวเตอร์	เพื่อจัดหาอุปกรณ์อ่านบัตรแบบ (Smart Card Reader) ๒ เครื่อง	๑,๕๐๐					√	
๔๕	ครุภัณฑ์สำนักงาน	เพื่อจัดหาโต๊ะทำงาน ขนาด ๕ ฟุต	๑๐,๐๐๐					√	
๔๖	ครุภัณฑ์สำนักงาน	เพื่อจัดหาเก้าอี้สำนักงาน	๕,๐๐๐					√	
๔๗	ครุภัณฑ์คอมพิวเตอร์	เพื่อจัดหาเครื่องคอมพิวเตอร์	๒๐,๐๐๐					√	
๔๘	ครุภัณฑ์คอมพิวเตอร์	เพื่อจัดหาเครื่องพิมพ์ชนิดขาว/ดำ A๓	๑๐,๐๐๐	๘,๙๐๐	๘,๙๐๐	√			ช่าง
๔๙	ครุภัณฑ์คอมพิวเตอร์	เพื่อจัดหาเครื่องพิมพ์ชนิดสี	๓๐,๐๐๐	๑๕,๐๐๐	๑๕,๐๐๐	√			ช่าง
๕๐	ครุภัณฑ์คอมพิวเตอร์	เพื่อจัดหาอุปกรณ์อ่านบัตรแบบ (Smart Card Reader) ๒ เครื่อง	๑,๕๐๐					√	
๕๑	ครุภัณฑ์ก่อสร้าง	เพื่อจัดหาเครื่องตัดคอนกรีต	๑๐,๐๐๐					√	
๕๒	ครุภัณฑ์สำรวจ	เพื่อจัดหาไม้สตาฟลูมิเนียมแบบซิก ขนาด ๔ เมตร	๕,๐๐๐					√	
๕๓	ครุภัณฑ์วิทยาศาสตร์หรือการแพทย์	เครื่องวัดความดันโลหิตอัตโนมัติ จำนวน ๑ เครื่อง	๔,๐๐๐	๔,๐๐๐	๓,๗๕๐	√			
๕๔	ครุภัณฑ์วิทยาศาสตร์หรือการแพทย์	เตียงฉุกเฉินประจำรถพยาบาล (Stretcher) แบบปรับนั่ง-นอน จำนวน ๑ เตียง	๔๐,๐๐๐	๔๐,๐๐๐	๔๐,๐๐๐	√			
๕๕	ครุภัณฑ์ไฟฟ้าและวิทยุ	ชุดโคมไฟถนน LEDพลังงานแสงอาทิตย์ ๒๐๐ W พร้อมติดตั้ง จำนวน ๔ ชุด	๗๒,๐๐๐	๗๒,๐๐๐				√	

บัญชีครุภัณฑ์

ที่	ประเภท	เป้าหมาย (ผลผลิตของครุภัณฑ์)	งบประมาณ ตามแผน	งบประมาณ อนุมัติ	งบประมาณ เบิกจ่าย	ดำเนินการ แล้วเสร็จ	อยู่ระหว่าง ดำเนินการ	ไม่ได้ ดำเนินการ	หมายเหตุ
๕๖	ครุภัณฑ์ไฟฟ้าและวิทยุ	สัญญาณเตือนไฟกระพริบ พลังงานแสงอาทิตย์ พร้อมติดตั้ง จำนวน ๒๕ ชุด	๔๒๕,๐๐๐	๔๒๕,๐๐๐	๔๑๒,๕๐๐	√			
๕๗	ครุภัณฑ์คอมพิวเตอร์	เครื่องคอมพิวเตอร์ สำหรับงาน สำนักงาน (จอแสดงภาพขนาดไม่ น้อยกว่า ๑๙ นิ้ว) จำนวน ๑ เครื่อง	๑๗,๐๐๐	๑๗,๐๐๐	๑๖,๙๐๐	√			สป
๕๘	ครุภัณฑ์คอมพิวเตอร์	เครื่องพิมพ์เลเซอร์ หรือ LED ขาวดำ (๑๘ หน้า/นาทีก) จำนวน ๑ เครื่อง	๒,๖๐๐	๒,๖๐๐	๒,๖๐๐	√			สป
๕๙	ครุภัณฑ์คอมพิวเตอร์	เครื่องสำรองไฟฟ้า ขนาด ๘๐๐ VA จำนวน ๑ เครื่อง	๒,๕๐๐	๒,๕๐๐	๒,๕๐๐	√			สป
๖๐	ครุภัณฑ์สำนักงาน	โต๊ะคอมพิวเตอร์ ๑ ตัว	๑,๐๐๐	๑,๐๐๐	๑,๐๐๐	√			สป
๖๑	ครุภัณฑ์สำนักงาน	เก้าอี้สำนักงานพนักพิงต่ำ จำนวน ๑ ตัว	๑,๙๐๐	๑,๙๐๐	๑,๙๐๐	√			สป
๖๒	ครุภัณฑ์สำนักงาน	เก้าอี้สารานและที่พักอาศัย เก้าอี้แถว ๔ ที่นั่ง โครงเหล็ก จำนวน ๒ แถว	๑๓,๐๐๐	๑๓,๐๐๐	๑๓,๐๐๐	√			สป
๖๓	ครุภัณฑ์สำนักงาน	พัดลมไอน้ำขนาด ๙๓ ลิตร จำนวน ๓ ตัว	๕๕,๗๗๐	๕๕,๗๗๐	๕๕,๗๗๐	√			สป
๖๔	ครุภัณฑ์สำนักงาน	เครื่องวัดอุณหภูมิแบบสแกนมือ ๓ เครื่อง	๖,๐๐๐	๖,๐๐๐	๖,๐๐๐	√			สป
๖๕	ครุภัณฑ์คอมพิวเตอร์	กล้องโทรทัศน์วงจรปิดชนิด เครือข่าย แบบมุมมองคงที่สำหรับ ติดตั้งภายในสำนักงาน จำนวน ๒ ตัว	๖,๐๐๐	๖,๐๐๐				√	
๖๖	ครุภัณฑ์คอมพิวเตอร์	อุปกรณ์บันทึกภาพผ่านเครือข่าย (Network Video Recorder) แบบ ๘ ช่อง	๒๒,๐๐๐	๒๒,๐๐๐				√	

๕,๙๗๓,๑๗๐      ๗๗๒,๗๗๐      ๖๕๙,๘๒๐

๖๖                      ๒๕                      ๒๒

สรุปครุภัณฑ์ ๖๔

สำนักปลัด

ลำดับที่	รายการ	จำนวน	งบตั้งไว้	เบิกจ่าย	หมายเหตุ
<b>ครุภัณฑ์คอมพิวเตอร์</b>					
๑	เครื่องคอมพิวเตอร์สำหรับงานสำนักงาน	๑ เครื่อง	๑๗,๐๐๐	๑๖,๙๐๐	
๒	เครื่องพิมพ์แบบฉีดหมึกพร้อมติดตั้งถังหมึกพิมพ์ (Ink Tank Printer)	๑ เครื่อง	๔,๓๐๐	๔,๓๐๐	
๓	เครื่องพิมพ์เลเซอร์หรือ LED ขนาด ๖ (๑๘ หน้า/นาที)	๑ เครื่อง	๒,๖๐๐	๒,๖๐๐	
๔	เครื่องสำรองไฟฟ้า	๑ เครื่อง	๒,๕๐๐	๒,๕๐๐	
รวมเงิน			๒๖,๔๐๐	๒๖,๓๐๐	
<b>ครุภัณฑ์การเกษตร</b>					
๑	ปั้มน้ำอัตโนมัติ	๑ เครื่อง	๑๖,๕๐๐	๑๖,๕๐๐	
รวมเงิน			๑๖,๕๐๐	๑๖,๕๐๐	
<b>ครุภัณฑ์สำนักงาน</b>					
๑	ตู้เก็บเอกสารบานเลื่อนกระจก ๓ ฟุต	๑ ตู้	๔,๕๐๐	๔,๕๐๐	
๒	ตู้เก็บเอกสารบานเลื่อนกระจก ๔ ฟุต	๒ ตู้	๑๐,๔๐๐	๑๐,๔๐๐	
๓	ตู้เหล็ก ๒ บาน	๒ ตู้	๑๑,๐๐๐	๑๑,๐๐๐	
๔	เก้าอี้กลมเบาะนวม	๖ ตัว	๓,๖๐๐	๓,๖๐๐	
๕	โต๊ะคอมพิวเตอร์	๒ ตัว	๒,๐๐๐	๒,๐๐๐	
๖	เก้าอี้สำนักงาน	๑ ตัว	๑,๙๐๐	๑,๙๐๐	
๗	เก้าอี้สาธารณะ ๔ ที่นั่ง	๒ ตัว	๑๓,๐๐๐	๑๓,๐๐๐	
๘	เก้าอี้ระดับผู้บริหาร	๑ ตัว	๓,๐๐๐	๓,๐๐๐	
๙	พัดลมไอเย็น	๓ ตัว	๕๕,๗๗๐	๕๕,๗๗๐	
รวมเงิน			๑๐๕,๑๗๐	๑๐๕,๑๗๐	
<b>ครุภัณฑ์วิทยาศาสตร์และการแพทย์</b>					
๑	เครื่องวัดอุณหภูมิแบบสแกนมือพร้อมขาตั้ง	๓ ชุด	๖,๐๐๐	๖,๐๐๐	
๒	เครื่องวัดอุณหภูมิและหยอดเจลอัตโนมัติพร้อมขาตั้ง	๒ ชุด	๕,๖๐๐	๕,๖๐๐	งบกลาง
๓	เครื่องวัดความดัน	๑ เครื่อง	๔,๐๐๐	๓,๗๕๐	
๔	เตียงรถฉุกเฉิน	๑ เตียง	๔๐,๐๐๐	๔๐,๐๐๐	
รวมเงิน			๕๕,๖๐๐	๕๕,๓๕๐	
<b>ครุภัณฑ์งานบ้านงานครัว</b>					
๑	เตียงนอน(ไม้)	๘ เตียง	๓,๖๐๐	๓,๖๐๐	งบกลาง
รวมเงิน			๓,๖๐๐	๓,๖๐๐	
<b>กองคลัง</b>					
<b>ครุภัณฑ์คอมพิวเตอร์</b>					
๑	เครื่องคอมพิวเตอร์สำหรับงานสำนักงาน	๑ เครื่อง	๑๗,๐๐๐	๑๖,๙๐๐	
๒	เครื่องคอมพิวเตอร์สำหรับงานประมวลผล แบบที่ ๑	๒ เครื่อง	๔๔,๐๐๐	๔๔,๐๐๐	
๓	เครื่องพิมพ์แบบฉีดหมึก (Inkjet Printer) สำหรับกระดาษขนาด A๓	๑ เครื่อง	๖,๓๐๐	๖,๓๐๐	
๔	เครื่องพิมพ์เลเซอร์หรือ LED ขนาด ๖ (๑๘ หน้า/นาที)	๓ เครื่อง	๗,๘๐๐	๗,๘๐๐	
๕	เครื่องสำรองไฟฟ้า	๒ เครื่อง	๕,๐๐๐	๕,๐๐๐	
รวมเงิน			๘๐,๑๐๐	๘๐,๐๐๐	

ลำดับที่	รายการ	จำนวน	งบตั้งไว้	เบิกจ่าย	หมายเหตุ
กองช่าง					
<b>ครุภัณฑ์คอมพิวเตอร์</b>					
๑	เครื่องคอมพิวเตอร์สำหรับงานประมวลผล แบบที่ ๑	๑ เครื่อง	๒๒,๐๐๐	๒๒,๐๐๐	
๒	เครื่องคอมพิวเตอร์สำหรับงานประมวลผล แบบที่ ๒	๒ เครื่อง	๖๐,๐๐๐	๕๙,๐๐๐	
๓	เครื่องพิมพ์เลเซอร์หรือLED ขาดำชนิด Network แบบที่๑ (๒๘ หน้า/นาที)	๑ เครื่อง	๘,๙๐๐	๘,๙๐๐	
๔	เครื่องพิมพ์Multifunction เลเซอร์หรือ LED สี	๑ เครื่อง	๑๕,๐๐๐	๑๕,๐๐๐	
๕	เครื่องสำรองไฟฟ้า	๔ เครื่อง	๑๐,๐๐๐	๑๐,๐๐๐	
รวมเงิน			๑๑๕,๙๐๐	๑๑๔,๙๐๐	
<b>ครุภัณฑ์ไฟฟ้าและวิทยุ</b>					
๑	สัญญาณเตือนไฟกระพริบบริเวณจุดเสี่ยง	๒๕ ชุด	๔๑๒,๕๐๐	๔๑๒,๕๐๐	สะสม
รวมเงิน			๔๑๒,๕๐๐	๔๑๒,๕๐๐	
รวมจำนวนครุภัณฑ์ทั้งสิ้น			๘๑๕,๗๗๐	๘๑๔,๓๒๐	

สรุปงบประมาณ ๒๕๖๔ โครงการกันเงินโดยไม่ก่อหนี้

ยุทธศาสตร์ ที่ ๑ การพัฒนาด้านโครงสร้างพื้นฐาน จำนวน ๑๒ โครงการ

ลำดับที่	โครงการ	จำนวนเงิน ที่กันเงิน
๑	งานก่อสร้างถนนคอนกรีตเสริมเหล็ก หมู่ที่ ๔ บ้านสันบุญเรืองบริเวณข้างวัดบ้านสันบุญเรือง	๑๔๑,๔๐๐.๐๐
๒	งานก่อสร้างถนนคอนกรีตเสริมเหล็ก หมู่ที่ ๕ บ้านต้นคำ-ม่วงชุม ซอยตันธง บริเวณศาลาเอนกประสงค์	๒๘๑,๙๐๐.๐๐
๓	งานก่อสร้างถนนคอนกรีตเสริมเหล็ก หมู่ที่ ๑๑ บ้านไธ้-ทะล้า ซอย ๒ บริเวณบ้านเลขที่ ๔๓/๑	๔๓,๒๐๐.๐๐
๔	งานถมดินบริเวณที่สาธารณะประโยชน์ หมู่ที่ ๑๒ บ้านหม้อ	๔๙๗,๒๐๐.๐๐
๕	โครงการขยายไหล่ทางถนนคอนกรีตเสริมเหล็ก บริเวณหอพักชลตาถึงศาลาปู่เจ้า หมู่ที่ ๑ บ้านสันหนองบง	๔๗,๐๐๐.๐๐
๖	โครงการก่อสร้างรางระบายน้ำคอนกรีตเสริมเหล็กพร้อมวางท่อระบายน้ำคอนกรีตเสริมเหล็กจากบ้านนายจำรัส วงศ์ศรี บ้านเลขที่ ๗๙ หมู่ที่ ๒ บ้านทุ่งบ่อแป้น	๑๑๖,๘๐๐.๐๐
๗	โครงการขยายท่อเมนระบบท่อจ่ายน้ำประปา หมู่ที่ ๙ บ้านปางยางคกเริ่มบ้านเลขที่ ๑๘๘/๙ บ้านสันหนองบง ถึงปากทางป่าบ้านดอนแก้ว หมู่ที่ ๙	๓๓๒,๐๐๐.๐๐
๘	งานเดินท่อเมนระบบท่อจ่ายน้ำประปาบริเวณถนนภายในหมู่บ้านนางแล	๖๑๐,๐๐๐.๐๐
๙	โครงการเทลานเอนกประสงค์ เทศบาลตำบลปางยางคก	๑๘๐,๐๐๐.๐๐
๑๐	โครงการงานซ่อมสร้างถนนลาดยางผิวจราจรแบบแอสฟัลต์ติกคอนกรีตบริเวณซอย ๑๕ หมู่ที่ ๑ บ้านสันหนองบง	๑๕๕,๐๐๐.๐๐
๑๑	โครงการงานซ่อมสร้างถนนลาดยางผิวจราจรแบบแอสฟัลต์ติกคอนกรีตบริเวณซอย ๑ หมู่ที่ ๖ บ้านจำ	๑๗๓,๐๐๐.๐๐
๑๒	งานซ่อมสร้างถนนลาดยางผิวจราจรแบบแอสฟัลต์ติกคอนกรีตบริเวณซอย ๓ บ้านเลขที่ ๙ หมู่ที่ ๘ บ้านปางเหนือ	๒๖๕,๐๐๐.๐๐
	รวมเป็นจำนวนเงิน	๒,๘๔๒,๕๐๐.๐๐

ยุทธศาสตร์ ที่ ๒ ด้านการอนุรักษ์ทรัพยากรธรรมชาติและสิ่งแวดล้อม จำนวน ๖ โครงการ

ลำดับที่	โครงการ	จำนวนเงิน ที่กันเงิน
๑	งานขุดลอกลำเหมืองสาธารณะ หมู่ที่ ๑ บ้านสันหนองบง จำนวน ๒ จุด จุดที่ ๑ ขุดลอกลำเหมืองกลาง และจุดที่ ๒ ขุดลอกลำเหมืองปู่ลาว	๒๑,๐๐๐.๐๐
๒	งานขุดลอกลำเหมืองสาธารณะ หมู่ที่ ๒ บ้านทุ่งบ่อแป้น จำนวน ๔ จุด จุดที่ ๑ ขุดลอกลำเหมืองสาธารณะ จุดที่ ๒ ขุดลอกลำเหมืองสาธารณะ บริเวณบ้านนางนวล จุดที่ ๓ ขุดลอกลำเหมืองวังฆ้อง จุดที่ ๔ ขุดลอกลำเหมืองเก๊าหล้า (หลังโรงงานเซรามิค)	๓๕,๒๐๐.๐๐
๓	งานขุดลอกลำเหมืองสาธารณะ หมู่ที่ ๓ บ้านสันหลวง จำนวน ๓ จุด จุดที่ ๑ ขุดลอกลำเหมืองออง จุดที่ ๒ ขุดลอกลำเหมืองไล่ไก่ จุดที่ ๓ ขุดลอกลำเหมืองสาธารณะ(หลังประปา)	๕๓,๖๐๐.๐๐
๔	งานขุดลอกลำเหมืองสาธารณะ หมู่ที่ ๔ บ้านสันบุญเรือง จำนวน ๗ จุด จุดที่ ๑ ขุดลอกลำเหมืองบวแก้ว จุดที่ ๒ ขุดลอกลำเหมืองต้นดู่ จุดที่ ๓ ขุดลอกลำเหมืองค่างบอกไฟ จุดที่ ๔ ขุดลอกลำเหมืองป่าช้า จุดที่ ๕ ขุดลอกลำเหมืองทุ่งฮ้าง จุดที่ ๖ ขุดลอกลำเหมืองอุโบสถ จุดที่ ๗ ขุดลอกลำเหมืองกาศ	๘๕,๑๐๐.๐๐
๕	งานขุดลอกลำเหมืองสาธารณะ หมู่ที่ ๕ บ้านต้นคำ-ม่วงชุม จำนวน ๒ จุด จุดที่ ๑ ขุดลอกลำเหมืองแม่น้ำน้อย จุดที่ ๒ ขุดลอกลำเหมืองขุน	๔๓,๔๐๐.๐๐
๖	งานขุดลอกลำเหมืองสาธารณะ(ลำเหมืองแม่ใจ) หมู่ที่ ๑๓ บ้านนางแล	๒๔,๔๐๐.๐๐
	รวมเป็นจำนวนเงิน	๒๖๒,๗๐๐.๐๐



สรุปงบประมาณ ๒๕๖๔ โครงการกักเงินก่อกู้

ยุทธศาสตร์ ที่ ๑ การพัฒนาด้านโครงสร้างพื้นฐาน จำนวน ๓ โครงการ

ลำดับที่	โครงการ	จำนวนเงิน ที่กักเงิน
๑	งานก่อสร้างถนนคสล. หมู่ ๙ สายทางบ้านปงยางคก (บริเวณโรงงานอิฐมอญสิริพร วงศ์ธิดา) - บ้านสันหลวง ม.๓	๒๔๕,๐๐๐.๐๐
๒	งานก่อสร้างถนนคอนกรีตเสริมเหล็ก ม.๖ บ้านจำ ซอย ๙ บริเวณบ้านเลขที่ ๓๑๗ - เลขที่ ๑๙๕/๒	๑๕๐,๐๐๐.๐๐
๓	งานก่อสร้างถนนคอนกรีตเสริมเหล็ก ซอย ๕ หมู่ ๑ บ้านสันหนองบง	๙๓,๐๐๐.๐๐
	<b>รวมเป็นจำนวนเงิน</b>	<b>๔๘๘,๐๐๐.๐๐</b>

## สรุปผลการดำเนินงาน ยุทธศาสตร์ด้านโครงสร้างพื้นฐาน

ที่	โครงการ / กิจกรรม	เป้าหมาย (ผลผลิตโครงการ)	งบประมาณ ตามแผน	งบประมาณ อนุมัติ	งบประมาณเบิกจ่าย	ดำเนิน การ แล้ว เสร็จ	อยู่ ระหว่าง ดำเนินการ	ไม่ได้ ดำเนินการ	หมายเหตุ
๑	อุดหนุนโครงการขยายเขตไฟฟ้าสาธารณะ หมู่ที่ ๑ บ้านสันหนองบง	ขยายเขตไฟฟ้าสาธารณะ เพื่อการเกษตรและที่อยู่อาศัย	๔๐๐,๐๐๐	๓๖๘,๘๐๐	๓๖๘,๗๗๕.๕๓	√			
๒	อุดหนุนโครงการขยายเขตไฟฟ้าสาธารณะ หมู่ที่ ๒ บ้านทุ่งบ่อแป้น	ขยายเขตไฟฟ้าสาธารณะ เพื่อการเกษตรและที่อยู่อาศัย	๑๐๐,๐๐๐	๔๐,๖๐๐	๓๗,๔๘๑.๓๐	√			
๓	อุดหนุนโครงการขยายเขตไฟฟ้าสาธารณะ หมู่ที่ ๓ บ้านสันหลวง	ขยายเขตไฟฟ้าสาธารณะ เพื่อการเกษตรและที่อยู่อาศัย	๑๐๐,๐๐๐	๓๘,๕๕๐	๓๘,๔๘๔.๓๖	√			
๔	อุดหนุนโครงการขยายเขตไฟฟ้าสาธารณะ หมู่ที่ ๔ บ้านสันบุญเรือง	ขยายเขตไฟฟ้าสาธารณะ เพื่อการเกษตรและที่อยู่อาศัย	๔๐๐,๐๐๐	๓๘๑,๒๐๐	๓๑๒,๘๕๔.๙๔	√			
๕	อุดหนุนโครงการขยายเขตไฟฟ้าสาธารณะ หมู่ที่ ๕ ต้นคำ-ม่วงชุม	ขยายเขตไฟฟ้าสาธารณะ เพื่อการเกษตรและที่อยู่อาศัย	๑๐๐,๐๐๐	๓๖,๒๐๐	๓๓,๖๒๓.๘๑	√			
๖	อุดหนุนโครงการขยายเขตไฟฟ้าสาธารณะ หมู่ที่ ๗ บ้านปงใต้	ขยายเขตไฟฟ้าสาธารณะ เพื่อการเกษตรและที่อยู่อาศัย	๔๗๐,๐๐๐	๔๕๕,๑๐๐	๓๖๕,๕๖๑.๔๐	√			
๗	อุดหนุนโครงการขยายเขตไฟฟ้าสาธารณะ หมู่ที่ ๘ บ้านปงเหนือ	ขยายเขตไฟฟ้าสาธารณะ เพื่อการเกษตรและที่อยู่อาศัย	๒๕๐,๐๐๐	๒๓๙,๗๐๐	๒๒๕,๐๖๓.๐๔	√			
๘	อุดหนุนโครงการขยายเขตไฟฟ้าสาธารณะ หมู่ที่ ๑๓ บ้านนางแล	ขยายเขตไฟฟ้าสาธารณะ เพื่อการเกษตรและที่อยู่อาศัย	๑๐๐,๐๐๐	๙๙,๖๐๐	๘๓,๙๖๘.๕๒	√			
<b>รวม ๘ โครงการ</b>			<b>๑,๙๒๐,๐๐๐</b>	<b>๑,๖๕๙,๗๕๐</b>	<b>๑,๔๖๕,๘๑๒.๙๐</b>				

ที่	โครงการ / กิจกรรม	เป้าหมาย (ผลผลิตโครงการ)	งบประมาณ ตามแผน	งบประมาณ อนุมัติ	งบประมาณเบิกจ่าย	ดำเนิน การ แล้ว เสร็จ	อยู่ ระหว่าง ดำเนินการ	ไม่ได้ ดำเนิน การ	หมายเหตุ
๑	<b>โครงการก่อสร้างถนนคอนกรีต</b> โครงการก่อสร้างถนนคอนกรีตเสริมเหล็ก หมู่ที่ ๑ บ้านสันหนองบง ข้างสุสานบ้าน สันหนองบง	ขนาดผิวจราจรกว้าง ๓.๐๐ ม. ยาว ๑๔๓.๐๐ ม. หน้า ๐.๑๕ ม. ขนาดพื้นที่ไม่น้อย กว่า ๔๒๙.๐๐ ตร.ม. รายละเอียดตามแบบ มาตรฐานงานทางสำหรับ องค์กรปกครองส่วนท้องถิ่น	๒๑๙,๔๐๐	๒๑๙,๔๐๐	๒๑๙,๐๐๐.๐๐	✓			เพิ่มเติม ฉ.๔ เงิน สะสม
๒	โครงการก่อสร้างถนนคอนกรีตเสริมเหล็ก หมู่ที่ ๓ บ้านสันหลวง บริเวณหลัง รพ.สต.สันหลวง ทางไปพุทธมณฑลทุ่งป่า แป้น	ขนาดผิวจราจรกว้าง ๔.๐๐ ม. ยาว ๒๓๐.๐๐ ม. หน้า ๐.๑๕ ม. ขนาดพื้นที่ไม่น้อย กว่า ๙๒๐.๐๐ ตร.ม. รายละเอียดตามแบบ มาตรฐานงานทางสำหรับ องค์กรปกครองส่วนท้องถิ่น	๔๙๓,๑๐๐	๔๙๓,๑๐๐	๔๙๓,๐๐๐.๐๐	✓			เพิ่มเติม ฉ.๔ เงิน สะสม
๓	โครงการก่อสร้างถนนคอนกรีตเสริมเหล็ก หมู่ที่ ๔ บ้านสันบุญเรือง ข้างโรงงานอิฐ มอญศรีวรรณ	ขนาดผิวจราจรกว้าง ๓.๐๐ ม. ยาว ๑๖๐.๐๐ ม. หน้า ๐.๑๕ ม. ขนาดพื้นที่ไม่น้อย กว่า ๔๘๐.๐๐ ตร.ม. รายละเอียดตามแบบ มาตรฐานงานทางสำหรับ องค์กรปกครองส่วนท้องถิ่น	๒๕๙,๓๐๐	๒๕๙,๓๐๐	๒๕๙,๐๐๐	✓			เพิ่มเติม ฉ.๔ เงิน สะสม
๔	โครงการก่อสร้างถนนคอนกรีตเสริมเหล็ก หมู่ที่ ๑๐ บ้านช่วง บริเวณบ้าน น.ส. สุวรรณ อินจันทร์ตะ บ้านเลขที่ ๓๘/๑	ขนาดผิวจราจรกว้าง ๓.๐๐ ม. ยาว ๗๔.๐๐ ม. หน้า ๐.๑๕ ม. ขนาดพื้นที่ไม่น้อย กว่า ๒๒๒.๐๐ ตร.ม. รายละเอียดตามแบบ มาตรฐานงานทางสำหรับ องค์กรปกครองส่วนท้องถิ่น	๑๒๐,๔๐๐	๑๒๐,๔๐๐	๑๒๐,๐๐๐	✓			เพิ่มเติม ฉ.๔ เงิน สะสม
๑	<b>โครงการปรับปรุงเสริมผิวจราจรแอสฟัลท์ติกคอนกรีต</b> โครงการปรับปรุงเสริมผิวจราจรแอสฟัลท์ ติก คอนกรีต หมู่ที่ ๗ บ้านปางใต้ บริเวณ ซอย ๓	ขนาดกว้าง ๓.๐๐ ม. ยาว ๑๔๘.๐๐ ม. หน้า ๐.๐๕ ม. พื้นที่ไม่น้อยกว่า ๕๙๔.๐๐ ตร.ม. รายละเอียดตามแบบ มาตรฐานงานทางสำหรับ องค์กรปกครองส่วนท้องถิ่น	๑๗๐,๔๐๐	๑๓๐,๙๐๐	๑๓๐,๐๐๐	✓			เพิ่มเติม ฉ.๔ เงิน สะสม
๒	โครงการปรับปรุงเสริมผิวจราจรแอสฟัลท์ ติก คอนกรีต บริเวณแยกสะพานทางไป บ้านหม้อ หมู่ที่ ๑๑ บ้านไฮ้ง-ทะล้า	ขนาดผิวจราจรกว้าง ๔.๐๐ ม. ยาว ๑๔๕.๐๐ ม. หน้า ๐.๐๕ ม. หรือพื้นที่ไม่น้อย กว่า ๕๘๐.๐๐ ตร.ม. รายละเอียดตามแบบ มาตรฐานงานทางสำหรับ องค์กรปกครองส่วนท้องถิ่น	๑๖๙,๙๐๐	๑๖๙,๙๐๐	๑๖๙,๐๐๐	✓			เพิ่มเติม ฉ.๔ เงิน สะสม

ที่	โครงการ / กิจกรรม	เป้าหมาย (ผลผลิตโครงการ)	งบประมาณ ตามแผน	งบประมาณ อนุมัติ	งบประมาณเบิกจ่าย	ดำเนิน การ แล้ว เสร็จ	อยู่ ระหว่าง ดำเนินการ	ไม่ได้ ดำเนิน การ	หมายเหตุ
๓	โครงการปรับปรุงเสริมผิวจราจรแอสฟัลท์ติก คอนกรีต บริเวณสายบ้านนายจรัส อุดมา เลขที่ ๕๙ หมู่ที่ ๑๑ บ้านไธสง - ทะล้า	ขนาดกว้าง ๖.๐๐ เมตร ยาว ๑๒๓.๐๐ เมตร หน้า ๐.๐๕ เมตร พื้นที่ไม่น้อยกว่า ๗๓๘ ตารางเมตร	๒๑๑,๗๐๐	๒๑๑,๗๐๐	๒๑๑,๐๐๐	√			แก้ไข ๓.๔ เงินสะสม
๑	<b>โครงการก่อสร้างรางระบายน้ำ</b> โครงการก่อสร้างรางระบายน้ำคอนกรีตเสริมเหล็ก หมู่ที่ ๕ บ้านต้นคำ - ม่วงชุม บริเวณถนนในหมู่บ้าน บ้านเลขที่ ๑๔/๑ - ซอย ๔	ก่อสร้างรางระบายน้ำ คสล. ขนาดในกว้าง ๐.๒๐ ม. ลึกเฉลี่ย ๐.๓๐ - ๐.๕๐ ม. ยาว ๙๕.๐๐ ม. (ฝาดะแกรงเหล็ก) รายละเอียดตามแบบแปลนของเทศบาลตำบลปรางค์	๒๓๒,๕๐๐	๒๓๒,๕๐๐	๒๓๒,๐๐๐	√			เพิ่มเติม ๓.๔ เงินสะสม
๒	โครงการก่อสร้างรางระบายน้ำคอนกรีตเสริมเหล็ก พร้อมวางท่อระบายน้ำคอนกรีตเสริมเหล็ก หมู่ที่ ๖ บ้านจำ บริเวณซอย ๔	(๑) ก่อสร้างรางระบายน้ำ คสล.ขนาดในกว้าง ๐.๒๐ ม. ลึกเฉลี่ย ๐.๓๐-๐.๕๐ ม. ยาว ๖๙.๐๐ ม. (ฝาดะแกรงเหล็ก) บ่อพัก คสล. ขนาด ๐.๕๕*๐.๕๕ ม. จำนวน ๒ บ่อ (ฝาดะแกรงเหล็ก) (๒) วางท่อระบายน้ำ คสล.ขนาดเส้นผ่านศูนย์กลางท่อ ๐.๔๐ ม. (มอก.ชั้น ๓) จำนวน ๒๓.๐๐ ท่อน บ่อพัก คสล.ขนาด ๐.๘๐*๐.๘๐ ม. จำนวน ๓ บ่อ รายละเอียดตามแบบแปลนของเทศบาลตำบลปรางค์	๒๓๘,๔๐๐	๒๓๘,๔๐๐	๒๓๖,๐๐๐	√			เพิ่มเติม ๓.๔ เงินสะสม
๓	โครงการก่อสร้างรางระบายน้ำคอนกรีตเสริมเหล็กหมู่ที่ ๗ บ้านปงใต้ ถนนสายในหมู่บ้านบริเวณหน้าร้านขายของชำ	ก่อสร้างรางระบายน้ำ คสล. ขนาดในกว้าง ๐.๒๐ ม. ลึกเฉลี่ย ๐.๓๐-๐.๕๐ ม. ยาว ๑๐.๐๐ ม. (ฝาดะแกรงเหล็ก) รายละเอียดตามแบบแปลนของเทศบาลตำบลปรางค์	๒๓,๗๐๐	๒๓,๗๐๐	๒๓,๕๐๐	√			เพิ่มเติม ๓.๔ เงินสะสม
๑	<b>โครงการวางท่อระบายน้ำ</b> โครงการวางท่อระบายน้ำคอนกรีตเสริมเหล็ก หมู่ที่ ๒ บ้านทุ่งบ่อเป็น บริเวณซอยศาลเจ้า บ้านเลขที่ ๙๗/๑ - บ้านเลขที่ ๙๖	ก่อสร้างท่อระบายน้ำ คสล. ขนาดเส้นผ่านศูนย์กลางท่อ ๐.๖๐ ม. (มอก.ชั้น๓) จำนวน ๗๒ ท่อน บ่อพัก คสล.ขนาด ๑.๑๐ * ๑.๑๐ ม. จำนวน ๙ บ่อ รายละเอียดตามแบบแปลนของเทศบาลตำบลปรางค์	๒๑๒,๒๐๐	๒๑๒,๒๐๐	๒๑๒,๐๐๐.๐๐	√			เพิ่มเติม ๓.๔ เงินสะสม

ที่	โครงการ / กิจกรรม	เป้าหมาย (ผลผลิตโครงการ)	งบประมาณ ตามแผน	งบประมาณ อนุมัติ	งบประมาณเบิกจ่าย	ดำเนิน การ แล้ว เสร็จ	อยู่ ระหว่าง ดำเนินการ	ไม่ได้ ดำเนิน การ	หมายเหตุ
๒	โครงการงานวางท่อระบายน้ำคอนกรีตเสริมเหล็ก บริเวณสระน้ำสาธารณประโยชน์ หมู่ที่ ๘ บ้านปางเหนือ	๑.วางท่อระบายน้ำ คสล. ขนาดเส้นผ่าศูนย์กลางท่อ ๐.๔๐ เมตร (มอก.ชั้น๓) จำนวนท่อ ๒๐ ท่อน พร้อมบานประตูปิดเปิดน้ำ ๒. ระบายน้ำ คสล.ขนาด เส้นผ่าศูนย์กลางท่อ ๐.๖๐ เมตร (มอก.ชั้น๓) จำนวนท่อ ๑๓ ท่อน ชุดร่องระบายน้ำ กว้าง ๐.๘๐ เมตร ลึก ๑.๐๐ เมตร	๘๖๖๐๐	๓๓,๐๐๐	๓๓,๐๐๐	√			แก้ไข ฉ.๔ เงินสะสม
๓	โครงการก่อสร้างโรงสูบน้ำ เพื่อใช้สำหรับรถบรรทุกน้ำเอนกประสงค์ บริเวณสระน้ำสาธารณประโยชน์ หมู่ที่ ๑	งานก่อสร้างโรงสูบน้ำเพื่อใช้สำหรับรถบรรทุกน้ำ เอนกประสงค์ ๑. โรงสูบน้ำ ขนาด ๑.๕๐*๑.๕๐ เมตร พร้อมมอเตอร์ไฟฟ้าขนาด ๓ นิ้ว ๒.ท่อส่งเหล็กออบสังกะสี BS-M(คานน้ำเงิน) เส้นผ่าศูนย์กลางขนาด ๓ นิ้ว	๑๐๒๕๐๐	๙๙,๐๐๐	๘๖,๑๐๐	√			แก้ไข ฉ.๔ เงินสะสม
๑	<b>โครงการเดินท่อระบบประปา</b> โครงการงานเดินท่อเมนระบบท่อจ่ายน้ำประปาหมู่บ้าน หมู่ที่ ๙ บ้านปางยางคค	งานเดินท่อเมนระบบท่อจ่ายน้ำประปา เดินท่อเมนจ่ายน้ำ ขนาดเส้นผ่านศูนย์กลางขนาด ๒.๐๐ นิ้ว ความยาวรวม ๗๓๒.๐๐ ม. พร้อมอุปกรณ์ประปา รายละเอียดตามแบบแปลนเทศบาลตำบลปางยางคค	๘๖,๔๐๐	๘๖,๔๐๐	๘๖,๐๐๐	√			เพิ่มเติม ฉ.๔ เงินสะสม
๒	โครงการงานเดินท่อเมนระบบท่อจ่ายน้ำประปาหมู่บ้าน หมู่ที่ ๑๓ บ้านนางแล	งานเดินท่อเมนระบบท่อจ่ายน้ำประปา เดินท่อเมนจ่ายน้ำ ๓.๐๐ นิ้ว ความยาวรวม ๕๒๐.๐๐ ม. พร้อมอุปกรณ์ประปา รายละเอียดตามแบบแปลนเทศบาลตำบลปางยางคค	๑๔๑,๓๐๐	๑๔๑,๓๐๐	๑๓๖,๐๐๐	√			เพิ่มเติม ฉ.๔ เงินสะสม
๓	โครงการงานเดินท่อเมนระบบท่อจ่ายน้ำประปาหมู่บ้าน หมู่ที่ ๑๒	งานเดินท่อเมนระบบจ่ายน้ำประปา วางท่อ PVC ขนาดเส้นผ่าศูนย์กลาง ๒ นิ้ว ยาว ๕๘๐.๐๐ เมตร พร้อมอุปกรณ์	๖๗๘๐๐	๖๘,๗๐๐	๖๘,๕๐๐	√			แก้ไข ฉ.๓ เงินสะสม
<b>รวม ๑๖ โครงการ</b>			<b>๒,๘๓๕,๖๐๐</b>	<b>๒,๗๓๙,๙๐๐</b>	<b>๒,๗๑๔,๑๐๐.๐๐</b>				

ที่	โครงการ / กิจกรรม	เป้าหมาย (ผลผลิตโครงการ)	งบประมาณ ตามแผน	งบประมาณ อนุมัติ	งบประมาณเบิกจ่าย	ดำเนิน การ แล้ว เสร็จ	อยู่ ระหว่าง ดำเนินการ	ไม่ได้ ดำเนิน การ	หมายเหตุ
	<b>โครงการก่อสร้างพื้นฐาน</b>								
๑	โครงการก่อสร้างระบบระบายน้ำคอนกรีตเสริมเหล็ก พร้อมวางท่อระบายน้ำคอนกรีตเสริมเหล็ก หมู่ที่ ๑ บ้านสันหนองบง บริเวณบ้านเลขที่ ๙๐	(๑) ก่อสร้างระบบระบายน้ำ คสล. ขนาดในกว้าง ๐.๒๐ ลึกเฉลี่ย ๐.๓๐ - ๐.๕๐ ม. ยาว ๒๗.๐๐ ม. (ฝาคอนกรีตเสริมเหล็ก) (๒) วางท่อระบายน้ำ คสล.ขนาดเส้นผ่านศูนย์กลางท่อ ๐.๓๐ ม. (มอก.ชั้น ๓) จำนวน ๔๘.๐๐ ท่อน บ่อพัก คสล. ขนาด ๐.๖๕ * ๐.๖๕ ม. จำนวน ๓ บ่อ รายละเอียดตามแบบแปลนของเทศบาลตำบลปงยางคก	๑๔๕,๑๐๐	๑๔๕,๑๐๐	๑๔๕,๐๐๐	√			เพิ่มเติม ๓.๔
๒	โครงการก่อสร้างระบบระบายน้ำคอนกรีตเสริมเหล็ก หมู่ที่ ๒ บ้านทุ่งบ่อแป้น บริเวณซอย ๗ สายทางไปค่ายมวยทุ่งบ่อแป้น	ก่อสร้างระบบระบายน้ำ คสล. ขนาดในกว้าง ๐.๒๐ ม. ลึกเฉลี่ย ๐.๓๐ - ๐.๕๐ ม. ยาว ๙๒.๐๐ ม. (ฝาคอนกรีตเสริมเหล็ก) รายละเอียดตามแบบแปลนของเทศบาลตำบลปงยางคก	๑๘๐,๑๐๐	๑๘๐,๑๐๐	๑๘๐,๐๐๐	√			เพิ่มเติม ๓.๔
๓	โครงการก่อสร้างระบบระบายน้ำคอนกรีตเสริมเหล็ก หมู่ที่ ๓ บ้านสันหลวง บริเวณถนนในหมู่บ้าน บ้านเลขที่ ๑๐๕ ซอย ๔	ก่อสร้างระบบระบายน้ำ คสล. ขนาดในกว้าง ๐.๒๐ ม. ลึกเฉลี่ย ๐.๓๐ - ๐.๕๐ ม. ยาว ๑๖.๐๐ ม. (ฝาดะแกรงเหล็ก) รายละเอียดตามแบบแปลนของเทศบาลตำบลปงยางคก	๔๒,๔๐๐	๔๒,๔๐๐	๔๒,๐๐๐	√			เพิ่มเติม ๓.๔
๔	โครงการก่อสร้างระบบระบายน้ำคอนกรีตเสริมเหล็กหมู่ที่ ๔ บ้านสันบุญเรือง บริเวณหน้าร้านก๋วยเตี๋ยว - โรงเรียนบ้านสันบุญเรือง	ก่อสร้างระบบระบายน้ำ คสล. ขนาดในกว้าง ๐.๒๐ ม. ลึกเฉลี่ย ๐.๓๐-๐.๕๐ ม. ยาว ๖๐.๐๐ ม. (ฝาดะแกรงเหล็ก) รายละเอียดตามแบบแปลนของเทศบาลตำบลปงยางคก	๑๔๘,๓๐๐	๑๔๘,๓๐๐	๑๔๘,๐๐๐	√			เพิ่มเติม ๓.๔

ที่	โครงการ / กิจกรรม	เป้าหมาย (ผลผลิตโครงการ)	งบประมาณ ตามแผน	งบประมาณ อนุมัติ	งบประมาณเบิกจ่าย	ดำเนิน การ แล้ว เสร็จ	อยู่ ระหว่าง ดำเนินการ	ไม่ได้ ดำเนิน การ	หมายเหตุ
๕	โครงการวางท่อระบายน้ำคอนกรีตเสริมเหล็กพร้อมถนนคอนกรีตเสริมเหล็กคืบสภาพ หมู่ที่ ๖ บ้านจำ บริเวณซอย ๑ - บ้านเลขที่ ๒๗๑	(๑)วางท่อระบายน้ำ คสล. ขนาดเส้นผ่านศูนย์กลางท่อ ๐.๓๐ ม. (มอก.ชั้น๓) จำนวน ๑๒๖ ท่อน บ่อพัก คสล. ขนาด ๐.๖๕*๐.๖๕ ม. จำนวน ๑๓ บ่อ (๒) งานถนน คสล.คืบสภาพ ขนาด กว้าง ๑.๐๐ ม. ยาว ๕๖.๐๐ ม. หนา ๐.๑๕ ม. หรือพื้นที่ ไม่น้อยกว่า ๕๖.๐๐ ตร.ม รายละเอียดตามแบบแปลนของเทศบาลตำบลปายางคก	๒๒๘,๖๐๐	๒๒๘,๖๐๐	๒๒๘,๐๐๐	√			เพิ่มเติม ๘.๔
๖	โครงการวางท่อระบายน้ำคอนกรีตเสริมเหล็ก หมู่ที่ ๑๓ บ้านนางแล บริเวณซอย ๑๑	ก่อสร้างวางระบายน้ำ คสล. ขนาดเส้นผ่านศูนย์กลางท่อ ๐.๔๐ ม. (มอก.ชั้น๓) จำนวน ๒๔ ท่อน บ่อพัก คสล.ขนาด ๐.๘๐ * ๐.๘๐ ม. จำนวน ๒ บ่อ รายละเอียดตามแบบแปลนของเทศบาลตำบลปายางคก	๔๕,๕๐๐	๔๕,๕๐๐	๔๕,๐๐๐	√			เพิ่มเติม ๘.๔
๗	โครงการก่อสร้างโรงสูบน้ำ เพื่อใช้สำหรับรถบรรทุกน้ำเอนกประสงค์ บริเวณสระน้ำสาธารณประโยชน์บ้านปงเหนือ หมู่ที่ ๘	งานก่อสร้างโรงสูบน้ำเพื่อใช้สำหรับรถบรรทุกน้ำเอนกประสงค์ ๑. โรงสูบน้ำ ขนาด ๑.๕๐*๑.๕๐ เมตร พร้อมมอเตอร์ไฟฟ้าขนาด ๓ นิ้ว ๒.ท่อส่งเหล็กอาบสังกะสี BS-M(คาน้ำเงิน) เส้นผ่าศูนย์กลางขนาด ๓ นิ้ว	๑๐๗,๓๐๐	๑๐๗,๓๐๐	๘๘,๐๐๐	√			แก้ไข ๘.๔
<b>รวม ๗ โครงการ</b>			<b>๘๘๑,๓๐๐</b>	<b>๘๘๑,๓๐๐</b>	<b>๘๖๖,๐๐๐.๐๐</b>				

ที่	โครงการ / กิจกรรม	เป้าหมาย (ผลผลิตโครงการ)	งบประมาณ ตามแผน	งบประมาณ อนุมัติ	งบประมาณเบิกจ่าย	ดำเนิน การ แล้ว เสร็จ	อยู่ ระหว่าง ดำเนินการ	ไม่ได้ ดำเนิน การ	หมายเหตุ
๑	โครงการก่อสร้างถนนคอนกรีตเสริมเหล็ก หมู่ที่ ๑ บ้านสันหนองบง ซอย ๕ บ้านนายจันทร์ อินทร์จันทร์ ต.บ้านเลขที่ ๑๓	ขนาดผิวจราจรกว้าง ๓.๐๐ ม. ยาว ๕๓.๐๐ ม. หน้า ๐.๑๕ ม. ขนาดพื้นที่ไม่น้อยกว่า ๑๕๙.๐๐ ตร.ม. พร้อมยกขอบบ่อพัก คสล. จำนวน ๕ บ่อรายละเอียดตามแบบมาตรฐานงานทางสำหรับองค์กรปกครองส่วนท้องถิ่น	๙๕,๑๐๐	๙๕,๑๐๐	๙๓,๐๐๐	√			เพิ่มเติม ๑.๔ กัณเงินก่อนนี้
๒	โครงการก่อสร้างถนนคอนกรีตเสริมเหล็ก หมู่ที่ ๒ บ้านจำ ซอย ๙ บริเวณบ้านเลขที่ ๓๑๗ - เลขที่ ๑๙๕/๒	ขนาดผิวจราจรกว้าง ๔.๐๐ ม. ยาว ๖๘.๐๐ ม. หน้า ๐.๑๕ ม. ขนาดพื้นที่ไม่น้อยกว่า ๒๗๒.๐๐ ตร.ม. รายละเอียดตามแบบมาตรฐานงานทางสำหรับองค์กรปกครองส่วนท้องถิ่น	๑๕๐,๕๐๐	๑๕๐,๕๐๐	๑๕๐,๐๐๐	√			เพิ่มเติม ๑.๔ กัณเงินก่อนนี้
๓	โครงการก่อสร้างถนนคอนกรีตเสริมเหล็ก หมู่ที่ ๙ บ้านปางยางคก สายทางบ้านปางยางคก หมู่ที่ ๙ (บริเวณโรงงานอิฐมอญสิริพร วงศ์ธิดา) - บ้านสันหลวง หมู่ที่ ๓	ขนาดผิวจราจรกว้าง ๓.๐๐ ม. ยาว ๑๕๐.๐๐ ม. หน้า ๐.๑๕ ม. ขนาดพื้นที่ไม่น้อยกว่า ๔๕๐.๐๐ ตร.ม. รายละเอียดตามแบบมาตรฐานงานทางสำหรับองค์กรปกครองส่วนท้องถิ่น	๒๔๕,๖๐๐	๒๔๕,๖๐๐	๒๔๕,๐๐๐	√			เพิ่มเติม ๑.๔ กัณเงินก่อนนี้
<b>รวม ๓ โครงการ</b>			<b>๔๙๑,๒๐๐</b>	<b>๔๙๑,๒๐๐</b>	<b>๔๘๘,๐๐๐.๐๐</b>				

๑	โครงการซ่อมแซมถนน ด้วยวิธีการลาดยางแอสฟัลต์ติกคอนกรีต โดยวิธี Over lay ถนนปางยางคก - ถนนสันหลวง รหัสสายทาง สป.๑๑๖-๐๐๓ พิกัดเริ่มต้น E๕๔๑๔๔๗N๒๐๒๑๙๑๔ พิกัดสิ้นสุด E๕๔๐๔๓๖N๒๐๒๑๑๔๒	กว้าง ๕ เมตร ยาว ๑,๒๕๐ เมตร หน้า ๐.๑๕ ม. พร้อมตีเส้น	๓,๐๐๐,๐๐๐	๑,๗๔๘,๐๐๐	๑,๗๔๘,๐๐๐	√			เงินอุดหนุนเฉพาะกิจ
๒	โครงการซ่อมแซมถนน ด้วยวิธีการลาดยางแอสฟัลต์ติกคอนกรีต โดยวิธี Over lay ถนนนางแล(ในหมู่บ้าน) รหัสสายทาง สป.๑๑๖-๐๐๕	กว้าง ๕ เมตร ยาว ๓,๘๘๐ เมตร หน้า ๐.๑๕ ม. พร้อมตีเส้น	๗,๐๐๐,๐๐๐	๒,๑๙๘,๐๐๐	๒,๑๙๘,๐๐๐	√			เงินอุดหนุนเฉพาะกิจ
<b>รวม ๒ โครงการ</b>			<b>๑๐,๐๐๐,๐๐๐</b>	<b>๓,๙๔๖,๐๐๐</b>	<b>๓,๙๔๖,๐๐๐.๐๐</b>				



### ๓. การวิเคราะห์เชิงปริมาณ

ยุทธศาสตร์และจำนวนโครงการที่ปรากฏอยู่ในแผนพัฒนาท้องถิ่น(พ.ศ. ๒๕๖๑ -๒๕๖๕)  
และจำนวนโครงการที่ได้ปฏิบัติ ประจำปีงบประมาณ พ.ศ. ๒๕๖๔

ยุทธศาสตร์	จำนวนโครงการ		
	จำนวนโครงการ ที่ปรากฏอยู่ในแผนฯ ๒๕๖๔	จำนวนโครงการที่ ได้รับการจัดสรร งบประมาณ ๒๕๖๔	จำนวนโครงการ ที่ได้ปฏิบัติ งบประมาณ ๒๕๖๔
๑. การพัฒนาโครงสร้างพื้นฐาน	๔๐๒	๕๕	๓๖
๒. การพัฒนาด้านการอนุรักษ์ ทรัพยากรธรรมชาติและสิ่งแวดล้อม	๙๙	๑๔	๖
๓. การพัฒนาด้านการพัฒนาสังคม/ ชุมชนและการรักษาความสงบเรียบร้อย	๑๑๑	๘๑	๔๑
๔. การพัฒนาด้านเศรษฐกิจ	๑๘	๑	-
๕. การพัฒนาด้านการบริหารและพัฒนา องค์กร	๑๕	๘	๓
<b>รวม</b>	<b>๖๔๕</b>	<b>๑๕๙</b>	<b>๘๖</b>

จำนวนงบประมาณตามแผนพัฒนาท้องถิ่น ประจำปีงบประมาณ ๒๕๖๔

เป็นจำนวนเงินทั้งสิ้น ๓๓๕,๖๙๓,๑๐๐ บาท

จำนวนงบประมาณที่ตั้งไว้ ประจำปีงบประมาณ ๒๕๖๔

เป็นจำนวนเงินทั้งสิ้น ๔๕,๓๔๑,๐๗๓ บาท

จำนวนงบประมาณที่ได้ดำเนินการตามแผน ประจำปี ๒๕๖๔

เป็นเงิน ๓๗,๖๑๑,๗๙๙.๑๙ บาท

จำนวนโครงการในแผนพัฒนาท้องถิ่น ประจำปี ๒๕๖๔ จำนวน ๖๔๕ โครงการ

จำนวนโครงการที่ได้ดำเนินการ ประจำปี ๒๕๖๔ จำนวน ๘๖ โครงการ

โครงการที่ได้ดำเนินการ จำนวน ๘๖ โครงการ คิดเป็นร้อยละ ๑๓.๓๓

โครงการที่ไม่ได้ดำเนินการ จำนวน ๕๕๙ โครงการ คิดเป็นร้อยละ ๘๖.๖๗

#### ● รวมเงินอุดหนุนเฉพาะกิจแล้ว

ยุทธศาสตร์ที่ ๑ ด้านการพัฒนาโครงสร้างพื้นฐาน

กันเงินโดยไม่ก่องหน้าจำนวน ๑๒ โครงการ เป็นเงินทั้งสิ้น ๒,๘๔๒,๕๐๐.-บาท

โครงการเงินสะสม จำนวน ๑ โครงการ เป็นเงินทั้งสิ้น ๔๙๓,๓๐๐.-บาท

ยุทธศาสตร์ที่ ๒ ด้านการอนุรักษ์ทรัพยากรธรรมชาติและสิ่งแวดล้อม

กันเงินโดยไม่ก่องหน้าจำนวน ๖ โครงการ เป็นเงินทั้งสิ้น ๒๖๒,๗๐๐.-บาท

การติดตามผลการดำเนินงานตามแผนพัฒนาท้องถิ่น ( พ.ศ. ๒๕๖๑ - ๒๕๖๕ )

ที่	ยุทธศาสตร์การพัฒนา/ แนวทางการพัฒนา	จำนวนโครงการ		จำนวนงบประมาณ		ร้อยละของ โครงการที่ ดำเนินการ	ร้อยละของ งบประมาณ
		ทั้งหมด	ดำเนินการ	ทั้งหมด	ดำเนินการ		
๑	การพัฒนาโครงสร้างพื้นฐาน	๔๐๒	๓๖	๑๓,๙๕๔,๕๕๐	๙,๔๘๙,๙๑๒.๙๐	๘.๙๖	๖๐.๐๑
๒	การพัฒนาด้านการอนุรักษ์ ทรัพยากรธรรมชาติและสิ่งแวดล้อม	๙๙	๖	๑,๐๓๗,๖๑๑	๗๐๒,๘๙๑	๖.๐๖	๖๗.๗๔
๓	การพัฒนาด้านการพัฒนาสังคม/ชุมชน และการรักษาความสงบเรียบร้อย	๑๑๑	๔๑	๒๙,๓๙๘,๙๑๒	๒๖,๗๐๖,๔๐๖.๓๔	๓๖.๙๔	๙๐.๘๔
๔	การพัฒนาด้านเศรษฐกิจ	๑๘	-	๒๐,๐๐๐	-	-	๐
๕	การพัฒนาด้านการบริหารและพัฒนา องค์กร	๑๕	๓	๙๓๐,๐๐๐	๗๑๒,๕๘๘.๙๕	๒๐.๐๐	๗๖.๖๒
รวม		๖๔๕	๘๖	๔๕,๓๔๑,๐๗๓	๓๗,๖๑๑,๗๙๙.๑๙	๑๓.๓๓	๘๒.๙๕

\*รวมงบประมาณอุดหนุนเฉพาะกิจแล้ว

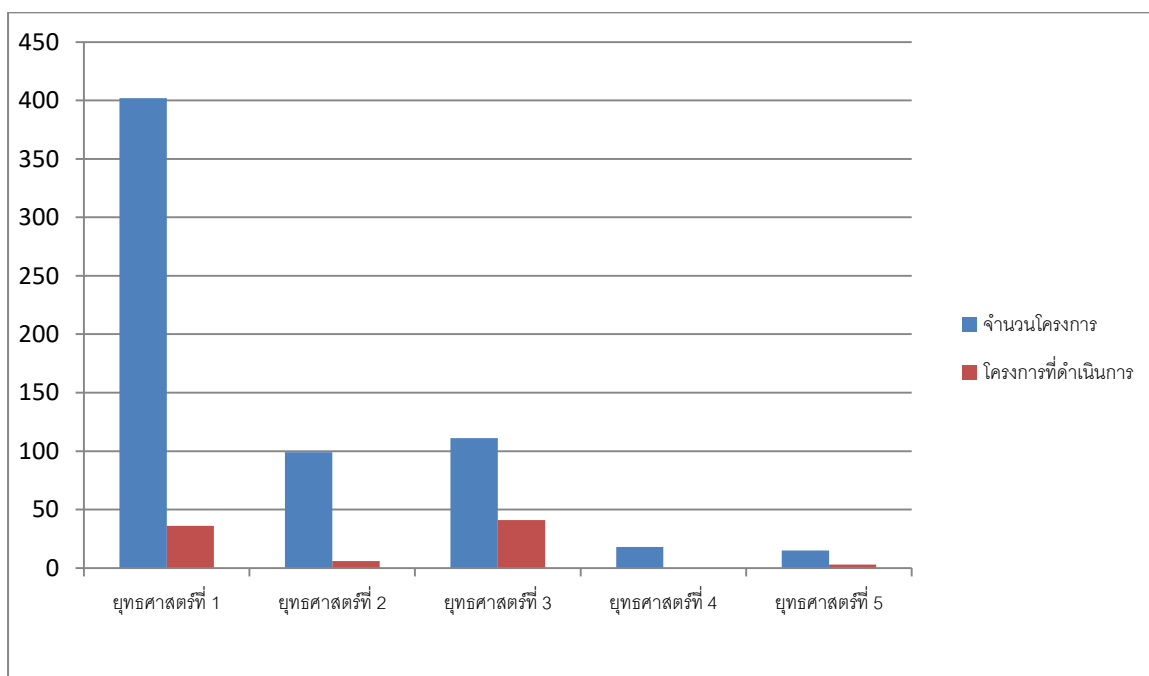

#### ๔. การวิเคราะห์ข้อมูลเชิงคุณภาพ

ที่	ยุทธศาสตร์การพัฒนา/ แนวทางการพัฒนา	จำนวนโครงการ		
		ตามแผน	จัดทำ งบประมาณ	ดำเนินงานจริง
๑	การพัฒนาด้านโครงสร้างพื้นฐาน	๔๐๒	๕๕	๓๖
๒	การพัฒนาด้านการอนุรักษ์ทรัพยากรธรรมชาติและสิ่งแวดล้อม	๙๙	๑๔	๖
๓	การพัฒนาด้านการพัฒนาสังคม/ชุมชน	๑๑๑	๘๑	๔๑
๔	การพัฒนาด้านเศรษฐกิจ	๑๘	๑	-
๕	การพัฒนาด้านการบริหารและพัฒนาองค์กร	๑๕	๘	๓
รวม		๖๔๕	๑๕๙	๘๖

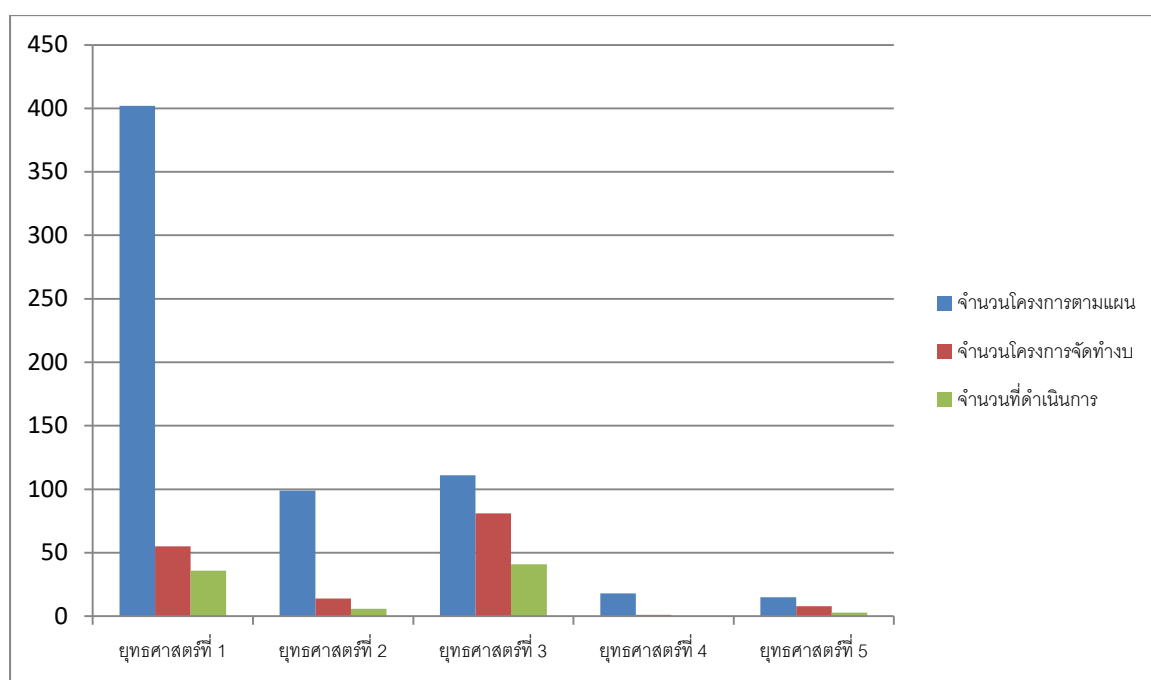

ผลการนำโครงการที่มีในแผนมาจัดทำงบประมาณดำเนินงานทั้งสิ้น ๑๕๙ โครงการ รายละเอียดดังนี้

- ยุทธศาสตร์ด้านโครงสร้างพื้นฐาน นำมาดำเนินการทั้งหมด ๕๕ โครงการ ดำเนินการแล้วเสร็จจำนวน ๓๖ โครงการ ไม่ได้ดำเนินการจำนวน ๑๙ โครงการ
- ยุทธศาสตร์ด้านการอนุรักษ์ทรัพยากรธรรมชาติและสิ่งแวดล้อม นำมาดำเนินการทั้งหมด ๑๓ โครงการ ดำเนินการแล้วเสร็จจำนวน ๖ โครงการ ไม่ได้ดำเนินการ ๗ โครงการ
- ยุทธศาสตร์ด้านการพัฒนาสังคม/ชุมชน นำมาดำเนินการทั้งหมด ๘๑ โครงการ ดำเนินการแล้วเสร็จจำนวน ๔๑ โครงการ ที่ไม่ได้ดำเนินการ ๔๐ โครงการ
- ยุทธศาสตร์ด้านเศรษฐกิจ นำมาดำเนินการทั้งหมด ๑ โครงการ ดำเนินการแล้วเสร็จจำนวน ๐ โครงการ ไม่ได้ดำเนินการ ๑ โครงการ
- ยุทธศาสตร์ด้านการบริหารและพัฒนาองค์กร นำมาดำเนินการทั้งหมด ๘ โครงการ ดำเนินการแล้วเสร็จจำนวน ๓ โครงการ ไม่ได้ดำเนินการ ๕ โครงการ

ผลที่เกิดขึ้น ดำเนินการ ๘๖ โครงการ ไม่ได้ดำเนินการ ๗๓ โครงการ

## ๕. สรุปผลการวิเคราะห์การติดตามและประเมินผล

ยุทธศาสตร์	รายละเอียดโครงการ			รายละเอียดงบประมาณ		
	จำนวนโครงการตามแผนฯ	จำนวนโครงการตามเทศารวมเงินอุดหนุน	จำนวนโครงการที่ได้ปฏิบัติ	งบประมาณตามแผนฯ	งบประมาณตามเทศบัญญัติรวมเงินอุดหนุน	งบประมาณที่เบิกจริง
๑.ด้านโครงสร้างพื้นฐาน	๔๐๒	๕๕	๓๖	๒๘๔,๙๒๕,๘๐๐	๑๓,๙๕๔,๕๕๐	๙,๔๘๙,๙๑๒.๙
๒.ด้านการอนุรักษ์ทรัพยากรธรรมชาติและสิ่งแวดล้อม	๙๙	๑๔	๖	๑๓,๓๐๔,๘๐๐	๑,๐๓๗,๖๑๑.๒๐	๗๐๒,๘๙๑.๒๐
๓.ด้านการพัฒนาสังคม/ชุมชน	๑๑๑	๘๑	๔๑	๓๓,๐๓๗,๕๐๐	๒๙,๓๙๘,๙๑๒	๒๖,๗๐๖,๔๐๖.๓๔
๔.ด้านเศรษฐกิจ	๑๘	๑	-	๓๔๐,๐๐๐	๒๐,๐๐๐	-
๕.ด้านการบริหารและพัฒนาองค์กร	๑๕	๘	๓	๔,๐๘๕,๐๐๐	๙๓๐,๐๐๐	๗๑๒,๕๘๘.๙๕
<b>รวม</b>	<b>๖๔๕</b>	<b>๑๕๙</b>	<b>๘๖</b>	<b>๓๓๕,๖๙๓,๑๐๐</b>	<b>๔๕,๓๔๑,๐๗๓.๒๐</b>	<b>๓๗,๖๑๑,๗๙๙.๓๙</b>

ผลการติดตามโครงการที่ไม่ได้นำมาดำเนินการ มาจากหลายปัจจัย

๑. งบประมาณที่เข้ามาไม่เพียงพอ
๒. เนื่องจากสถานการณ์การระบาดเชื้อไวรัสโคโรนา (โควิด-19)
๓. โครงการที่ไม่ได้ดำเนินการในปี ๒๕๖๔ คาดว่าน่าจะนำไปดำเนินการในปี ๒๕๖๕
๔. โครงการที่ยังไม่ได้ดำเนินการ ก็มีการกันเงินไว้ ทำให้ผลของการดำเนินการปรากฏยังไม่ได้ดำเนินการ

## ส่วนที่ ๔ สรุปผล ข้อเสนอแนะและข้อเสนอแนะ

### ๑. สรุปผลการพัฒนาท้องถิ่นในภาพรวม

ผลการพัฒนาท้องถิ่น จะเห็นได้ว่าจะมีการพัฒนาในยุทธศาสตร์ด้านโครงสร้างพื้นฐานมากกว่าด้านอื่นๆ เนื่องจากเป็น ด้านพื้นฐาน เห็นเป็นรูปธรรม ประชาชนรู้สึกและสัมผัสได้ ส่วนในการพัฒนาด้านอื่นๆ การเสนอโครงการต่างๆ อาจจะมีน้อย แต่ก็มีการดำเนินโครงการตามยุทธศาสตร์ มากน้อยต่างกันไป

### ๒. ข้อเสนอแนะในการจัดทำแผนพัฒนาท้องถิ่นในอนาคต

(๑) การจัดทำแผนพัฒนาท้องถิ่นควรพิจารณางบประมาณและคำนึงถึงสถานะทางการคลังใน การพิจารณาโครงการ/กิจกรรม ที่จะบรรจุในแผนพัฒนาถิ่น

(๒) ควรนำโครงการ/กิจกรรม ที่อยู่ในแผนมาพิจารณาในการจัดทำเทศบัญญัติงบประมาณรายจ่าย ให้สามารถดำเนินการได้ในปีงบประมาณนั้นๆ

(๓) ในการจัดทำแผนพัฒนาท้องถิ่น ควรจะกำหนดเป็นปีๆ ไป ไม่ต้องใส่ไว้ทุกปี เพื่อให้ง่ายต่อการติดตามแผนพัฒนาท้องถิ่น

(๔) โครงการพัฒนามีมากเกินไป ทำให้ไม่สามารถมาจัดทำงบประมาณได้ทั่วถึง

(๕) ปัญหาความต้องการของชุมชนอาจไม่ได้รับการแก้ไขอย่างตรงจุดเพราะข้อจำกัดของระเบียบกฎหมายและงบประมาณที่มีจำกัดและบางเรื่องอาจทำไม่ได้